

Update 12.2022

Änderungen und Neuerungen

Inhalt

1.	Lastschrift einzug mit SEPA-XML-Version 3.6	3
2.	Fakturierung (Rechnungsschreibung) / RechnDruck für Sätze „ohne Rechnung“	3
3.	Anzeige offene Posten in „TV-Bestellerfassung“ (MP 1.1, «F2» + 1).....	4
4.	Neues Feld „Kreditversicherung Automatik“ in „Pflege Kundenstamm“ (MP 4.2.1)	4
5.	Erweiterung Felder „Kreditversicherung“ und „Kreditlimit“ in „Pflege Kundenstamm“ (MP 4.2.1)	4
6.	Ausgabe X-daten – Kundenstammdaten STAT02.....	4
7.	Ausgabe X-daten – Artikelstammdaten STAT03	4
8.	Ausgabe X-daten – Zugangsbuchungen STAT04	4
9.	Ausgabe X-daten – Kundenbestellungen STAT10	5
10.	Neues Feld „Kalkulationstabellen bei Gebinde zulassen“ in „Einstlg. Telefonverkauf“ (MP 4.1.1.4.3).5	
11.	Abnehmergruppen für WEG-Adresse in „Steuerung Rechnungsdruck“ (MP 4.1.1.4.10).....	5
12.	Neues Feld „LVS ChargenNr nach/von Dispo“ in „Steuerung Diverses“ (MP 4.1.1.4.12).....	6
13.	Reorganisation für abgelaufene OMR-Verträge (MP 4.1.1.4.7)	6
14.	Neues Feld „Beleg-Druck-Datum nicht drucken“ in „Steuerung Rechnungsdruck“ (MP 4.1.1.4.12).....	6
15.	Erweiterung Feld „Teilzahlungsbetrag“	6
16.	Schalter „Bei Anzahlungen Restbetrag drucken“ in „Steuerung Rechnungsdruck“ (MP 4.1.1.4.10)	7
17.	Schalter «F12»=T-B“ in „Mengenkontrolle“ (MP 1.4.5).....	7
18.	„Steuerung Rechnungsdruck“ Zolltarifnummer und Ursprungsland drucken (MP 4.1.1.4.10).....	7
19.	X-mail: Druckoption „Versand per X-mail“ wieder eingefügt.....	8
20.	X-mail: Schwere Fehler in „X-mail Versandlog“ eingefügt.....	8
21.	X-mail: Ladebalken in „Listenverwaltung“ nach Versand per X-mail erweitert (MP 7.4).....	8
22.	X-mail Versandtimeout in „Listenverwaltung“ korrigiert (MP 7.4)	9
23.	X-mail: E-Mail-Adressen auslesen in „Listenverwaltung“ (MP 7.4).....	9
24.	X-mail: Neue X-mail Formulartypen in „Listenverwaltung“ (MP 7.4)	9
25.	Tournummernvergabe in „Tourenplanung“ korrigiert (MP 1.3.1).....	10
26.	Faktura-Einheit wird nun bei Angebotsbearbeitung beachtet“ (MP 1.1, «F2» + a).....	10
27.	Fehler beim Update der Kundennotizen in „Pflege Kundennotizen“ behoben (MP 1.7.2).....	10
28.	Schalter Mandats-ID prüfen in „Steuerung Rechnungsdruck“ (MP 4.1.1.4.10)	10
29.	Sammelbestellungen Historie (MP 1.1).....	11
30.	Monatsrechnungen über «F7» Gutschrift Folgemaske 5 (MP 1.1)	11
31.	Systemsatz Steuerung Telefonverkauf „Email Pflicht“(MP 4.1.1.4.3)	11
32.	Anzeige Lieferantbestellung vor Druck (MP 1.5.9)	11
33.	ZMZ Abrechnung nach Betriebsstätte (MP 1.8.2)	11
34.	QRCODE für Überweisung	12
35.	Auftragsbestätigung Bruttopreis vier Nachkommastellen (MP 4.5.11)	12
36.	Sepa-Lastschrift Lauf als Gutschrift bereitstellen (MP 1.11.4)	12

37.	Farbige Kundennotizen (MP 4.2.3).....	13
38.	Änderungen in Verbindung mit dem CO2KostAufG	14
a.	Schalter „CO2-Emission berechnen“ in „Steuerung Rechnungsdruck“ (MP 4.1.1.4.10).....	14
b.	Schalter „CO2-Emission berechnen“ in „Pflege Kundenstamm“ (MP 4.2.1)	14
c.	Felder zur Errechnung der CO2-Emission in „Pflege Artikelstamm“ (MP 4.3.1).....	14
d.	Neu: „Pflege CO2-Zertifikatfestpreise“ (MP 4.1.1.16)	15
e.	Neu: „Pflege CO2-Berechnung Kundenstamm“ (MP 7.7.27)	15
f.	Pflege CO2-Textbaustein im Programm „Textbausteine für Faktura und Lieferschein“ (MP 4.5.5)	15
g.	Andruck der CO2-Emission auf der Rechnung.....	17

1. Lastschrifteinzug mit SEPA-XML-Version 3.6

Mit diesem Update wird die SEPA-XML-Version 3.6 für Lastschrifteinzug freigegeben.

Hinweis: Seit dem 20.11.2022 sind alle SEPA-XML-Versionen älter 3.0 ungültig.

Bitte kontrollieren Sie in Ihren Bankangaben (MP 4.1.1.2) welche SEPA-XML-Version bei den Kontoverbindungen hinterlegt sind, über die Sie Lastschriften einziehen. Sollten Sie Lastschriften an eine Bank ausgeben, für die eine SEPA-XML-Version 2.x eingestellt ist, erkundigen Sie sich bitte bei Ihrer Bank, welche SEPA-XML-Version diese inzwischen unterstützt.

Sollte Ihre Bank Ihnen die PAIN statt der SEPA-XML-Version mitteilen, nutzen Sie folgende Tabelle, um sich zu orientieren:

SEPA-XML-Version	PAIN (für Lastschriften)	Information
2.5 + 2.6	pain.008.002.02	ungültig ab 20.11.2022
2.7	pain.008.003.02	ungültig ab 20.11.2022
3.0 – 3.2	pain.008.001.02	gültig bis 11/2023
3.3 – 3.5	pain.008.001.02	gültig seit 11/2019
3.6	pain.008.001.02	gültig ab 20.11.2022

Unter [ebics SEPA LifeCycle](#) finden Sie eine Aufstellung der SEPA-Formatversionen und wie lange diese unterstützt werden. Die Sepa-Versionen 3.0 – 3.2 sind bereits zum November 2023 abgekündigt.

2. Fakturierung (Rechnungsschreibung) / RechnDruck für Sätze „ohne Rechnung“

Bitte überprüfen Sie für jede Firma (Mandant), die Sie aktiv in X-oil nutzen, ob unter **MP 1.4.8 Fakturierung (Rechnungsschreibung)** in den Einstellungen («F12»=Einst) der zweite Rechnungsdruck für Sätze „ohne Rechnung“ aktiv ist. Aktivieren Sie diese Option, damit (externe) Rechnungen, die Sie am TKW schreiben, archiviert werden.

Sollte der Schalter nicht aktiv sein, lässt sich der Rechnungslauf mit folgender Meldung nicht starten:

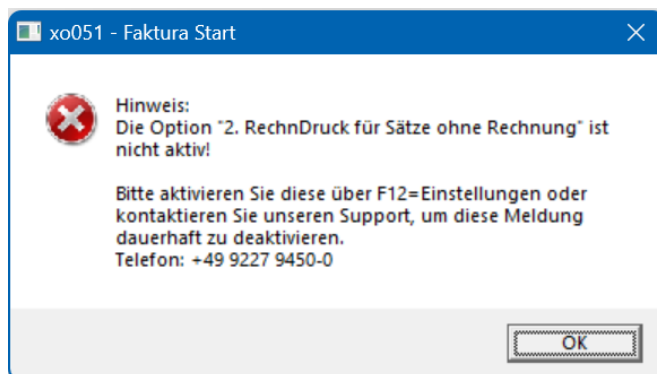

X-oil – Änderungsschreiben Update 12.2022

3. Anzeige offene Posten in „TV-Bestellerfassung“ (MP 1.1, «F2» + 1)

Sollte Anzeige der offene Posten aktuell eine Übernahme aus der FIBU erfolgen, erscheint folgender Hinweis:

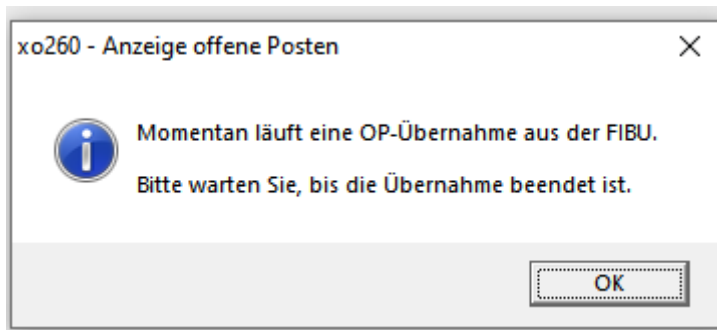
**4. Neues Feld „Kreditversicherung Automatik“ in „Pflege Kundenstamm“ (MP 4.2.1)**

Auf dem Reiter „5 Struktur“ gibt es bei der Kreditversicherung einen neuen Schalter. Bei Aktivierung erfolgt in der Nacht eine Aktualisierung der Kreditversicherungssumme aufgrund der hinterlegten Einzelverträge und Laufzeiten. Diese können über den Button „Kreditversicherung“ gepflegt werden.

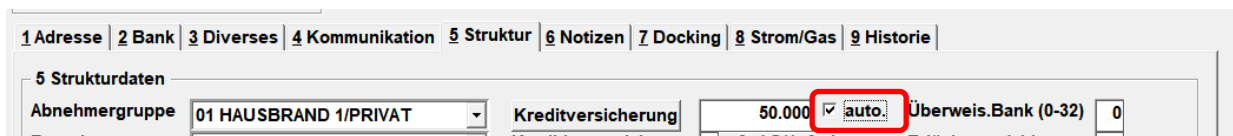
**5. Erweiterung Felder „Kreditversicherung“ und „Kreditlimit“ in „Pflege Kundenstamm“ (MP 4.2.1)**

Die Felder „Kreditversicherung“ und „Kreditlimit“ wurden vergrößert. Es können jetzt Beträge bis max. „9.999.999.999“ erfasst werden.

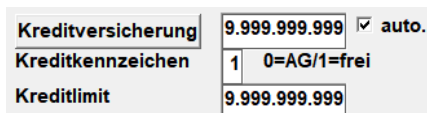
**6. Ausgabe X-daten – Kundenstammdaten STAT02**

Die Ausgabe der Kundenstammdaten (xo_kundenstamm) wurde um die Felder 177 (Kreditversicherung-Automatik) und 178 (CO2-Emission berechnen) erweitert.

[Onlinedokumentation](#)

7. Ausgabe X-daten – Artikelstammdaten STAT03

Die Ausgabe der Artikelstammdaten (xo_artikelstamm) wurde um die Felder 114 bis 118 (Felder für CO2-Berechnung, Flaschengas und Sperre Lieferantenbestellung) erweitert.

[Onlinedokumentation](#)

8. Ausgabe X-daten – Zugangsbuchungen STAT04

Die Ausgabe der Zugangsbuchungen (xo_zugang) wurde um die Felder 27 bis 54 erweitert.

[Onlinedokumentation](#)

9. Ausgabe X-daten – Kundenbestellungen STAT10

Die Ausgabe der Kundenbestellungen (xo_bestellungen) wurde um das Feld 121 (KZ-Zahlweise: B=Barzahlung, E=EC-Zahlung, F=Finanzkauf, V=Vorkasse, P=Preisdruck) erweitert.

[Onlinedokumentation](#)

10. Neues Feld „Kalkulationstabellen bei Gebinde zulassen“ in „Einstlg. Telefonverkauf“ (MP 4.1.1.4.3)

Im Reiter „3 Telefonverkauf“ gibt es einen neuen Schalter, mit dem Kalkulationstabellen bei Gebinde Artikeln zugelassen werden. Bei Aktivierung dieses Schalters können Sie die Kalkulationstabelle für „Gepackte Artikel“ verwenden.

Kalkulationstabelle bei Gebinde zulassen Ja Nein

11. Abnehmergruppen für WEG-Adresse in „Steuerung Rechnungsdruck“ (MP 4.1.1.4.10)

Aufgrund der neuen Gesetzeslage §14 Abs. 4 UStG ist im Programm „Steuerung Rechnungsdruck“ die Möglichkeit geschaffen worden, bis zu drei Abnehmergruppen anzugeben, die der neuen Verordnung entsprechen sollen. Einstellungen im Reiter „1 Allgemein“:

Abngrp	0	0	0	Druck WEG-Adresse aus Lieferstelle+Rechnungskunde §14 Abs.4 UstG
Abngrp	1	0	0	Druck WEG-Adresse aus Name1 der Lieferstelle+Rechnungskunde §14 Abs.4 UstG

(Im Beispiel wurde dies für die Abnehmergruppe „1“ aktiviert.)

§14 Abs. 4 UStG verlangt, dass im Adressfeld einer Rechnung der Rechnungskunde und die Lieferstelle ersichtlich sein müssen. Im nachfolgenden Beispiel ist der Kunde „Gundula Gause“ die Lieferstelle, der Kunde „ABC Automobile“ der Rechnungskunde. Beiden muss die Abnehmergruppe „1“ im Kundenstamm (MP 4.2.1, Reiter „5 Struktur“) zugeordnet sein. Bei dieser Einstellung, der 2. Variante, wird der Name1 der Lieferstelle über den Adressblock des Rechnungskunden gedruckt.

Abnehmergruppe

<p>Gundula Gause ABC Automobile Bayreuther Strasse 2 95339 Neuenmarkt</p>				
R E C H N U N G				
Seite: 1				
KUNDEN-NR	BS	RECHNR	LIEFNR	DATUM
01-000123	01	000046	235617	21.11.22
Lieferung an: 000001 Gundula Gause				

Hainbühl 1 95361 Ködnitz				

12. Neues Feld „LVS ChargenNr nach/von Dispo“ in „Steuerung Diverses“ (MP 4.1.1.4.12)

Unter „Steuerung Diverses“ gibt es einen neuen Schalter, mit dem die Chargennummer aus LVS mit Dispositionssystemen per FTL-Schnittstelle ausgetauscht werden kann.

LVS ChargenNr nach/von Dispo

13. Reorganisation für abgelaufene OMR-Verträge (MP 4.1.1.4.7)

Unter „Steuerung Verweildauer“ können Sie jetzt einen Zeitraum festlegen, nach wie vielen Tagen OMR-Verträge gelöscht werden sollen.

Verweildauer in Tagen			
Kundenbestellungen	(normal 30)	<input type="text" value="25"/>	Löschen wenn <input checked="" type="radio"/> Bestelldatum <input type="radio"/> Gew. Lieferdatum
Fakturierungen	(normal 60)	<input type="text" value="60"/>	
Lagerzugänge	(normal 60)	<input type="text" value="80"/>	
Lagerabgänge	(normal 60)	<input type="text" value="90"/>	
Provisionen	(normal 60)	<input type="text" value="60"/>	
Lieferantenbestellungen	(normal 60)	<input type="text" value="60"/>	
Erledigte Kontrakte	(normal 03)	<input type="text" value="3"/>	
abgelaufene OMR-Verträge	(normal 60)	<input type="text" value="60"/>	

14. Neues Feld „Beleg-Druck-Datum nicht drucken“ in „Steuerung Rechnungsdruck“ (MP 4.1.1.4.12)

Unter „Steuerung Rechnungsdruck“ gibt es einen neuen Schalter, mit dem Sie die Möglichkeit haben, das Beleg-Druck-Datum auf Rechnung zu deaktivieren. Einstellungen im Reiter „1 Allgemein“:

Beleg-Druck-Datum nicht drucken

15. Erweiterung Feld „Teilzahlungsbetrag“

In der Direktfaktura, Mengenkontrolle und unter Korrektur Fakturadaten sind mit dem Update Teilzahlungsbeträge im Millionenbereich zulässig.

Preis netto	<input type="text" value="0,00"/>	€	pro 100 Lt	Preis brutto	<input type="text" value="0,00"/>	€
+ Mind.Aufschl.	<input type="text" value="0,00"/>	€				
EK-Preis netto	<input type="text" value="0,00"/>	€		Rabatt	<input type="text" value="0,00"/>	%
Fracht	<input type="text" value="0,00"/>	€		Gesamtfracht	<input type="text" value="0,00"/>	€
Teilzahlung	<input type="text" value="1.999.999,00"/>	€		Inhalt Tank	<input type="text" value="0,0"/>	%
Abgangslager	1 Hauptlager					
Teilzahlungs...	Bitte wählen...					

16. Schalter „Bei Anzahlungen Restbetrag drucken“ in „Steuerung Rechnungsdruck“ (MP 4.1.1.4.10)

Unter „Steuerung Rechnungsdruck“ gibt es einen Schalter „Bei Anzahlung Restbetrag drucken“.

Mit Aktivierung dieses Schalters wird sowohl die Anzahlung als auch der Restbetrag mit MwSt.-Anteil gedruckt. Dies soll verhindern, dass die in der Anzahlung enthaltene Vorsteuer doppelt vom Finanzamt eingefordert werden könnte. Einstellung im Reiter „1 Allgemein“:

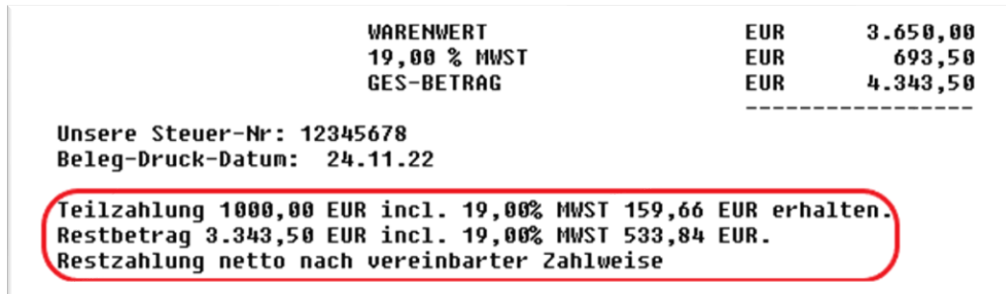

17. Schalter «F12»=T-B“ in „Mengenkontrolle“ (MP 1.4.5)

In der Mengenkontrolle können Sie jetzt eine Bestellung nachträglich per «F12» einen T-Auftrag (Bestellung) zuweisen.

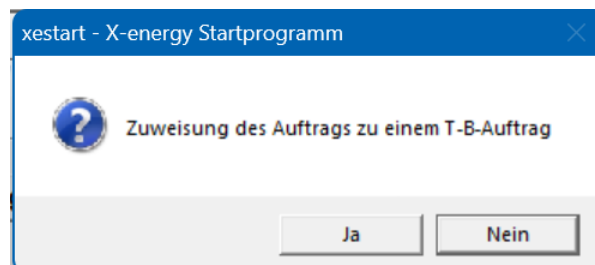
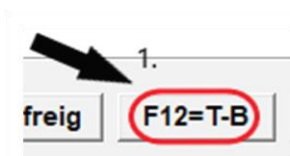

Danach werden in der Erfassungsmaske das Bestelldatum und die X-oil interne B-Nummer des verknüpften T-Auftrags (Bestellung) angezeigt.

18. „Steuerung Rechnungsdruck“ Zolltarifnummer und Ursprungsland drucken (MP 4.1.1.4.10)

Unter Steuerung Rechnungsdruck haben Sie die Möglichkeit das Artikel-Ursprungsland und die Zolltarifnummer auf die Einzelrechnungen zu drucken. Einstellung im Reiter „1 Allgemein“:

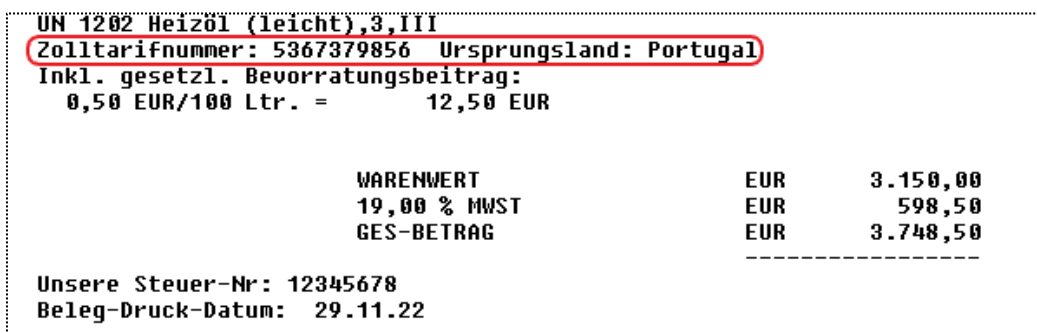

19. X-mail: Druckoption „Versand per X-mail“ wieder eingefügt

Die Druckoption „Versand per X-mail“ wurde wieder in die Angebots- und Auftragsbestätigungserstellung sowie den Rechnungsnachdruck eingefügt. Diese Druckoption ist statt „Versand als E-Mail“ auszuwählen, wenn das Dokument per X-mail versendet wird.

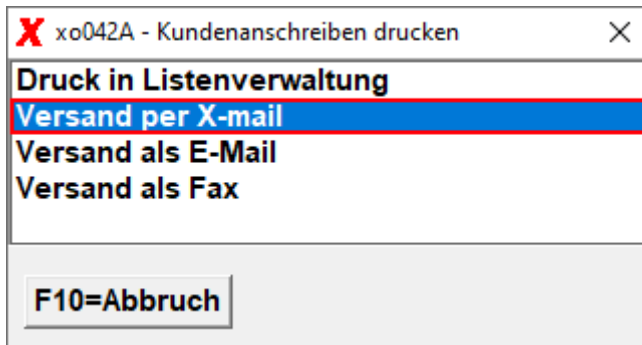
**20. X-mail: Schwere Fehler in „X-mail Versandlog“ eingefügt**

Wenn in X-mail ein schwerer Fehler (dies sind Fehler, die nicht durch einen erneuten Versand behoben werden können) auftritt, wird Ihnen dies nun im X-mail Versandlog grafisch dargestellt.

Im X-mail Versandlog werden Versandjobs mit schweren Fehlern im Status wie folgt angezeigt:

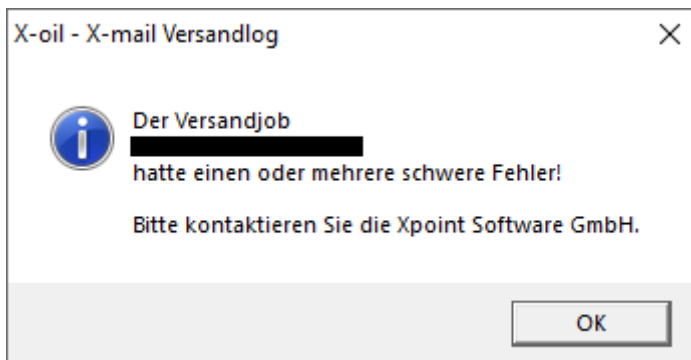

Beim Öffnen eines Versandjobs mit schwerem Fehler erhalten Sie folgende Meldung:

**21. X-mail: Ladebalken in „Listenverwaltung“ nach Versand per X-mail erweitert (MP 7.4)**

Nach dem Versand per X-mail aus der Listenverwaltung wird der Ladebalken nun länger angezeigt und Sie erhalten eine Bestätigungsnachricht, dass der Versand an X-mail und die Übergabe an das X-mail Versandlog erfolgreich waren.

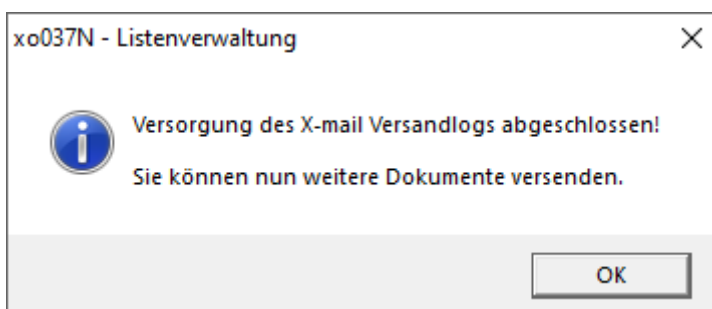

22. X-mail Versandtimeout in „Listenverwaltung“ korrigiert (MP 7.4)

Der Timeout bei Versand eines Dokuments per X-mail wurde nicht korrekt ausgelesen. Dies wurde nun behoben und der Timeout je nach Einstellung Ihres Systems angewendet.

23. X-mail: E-Mail-Adressen auslesen in „Listenverwaltung“ (MP 7.4)

Beim Versand von Einzeldokumenten per X-mail können über den Button „E-Mail-Adressen“ nun die gespeicherten E-Mail-Adressen des Rechnungskunden und der Lieferstellen ausgewählt werden. Bisher war dies nur für die Lieferstellen möglich.

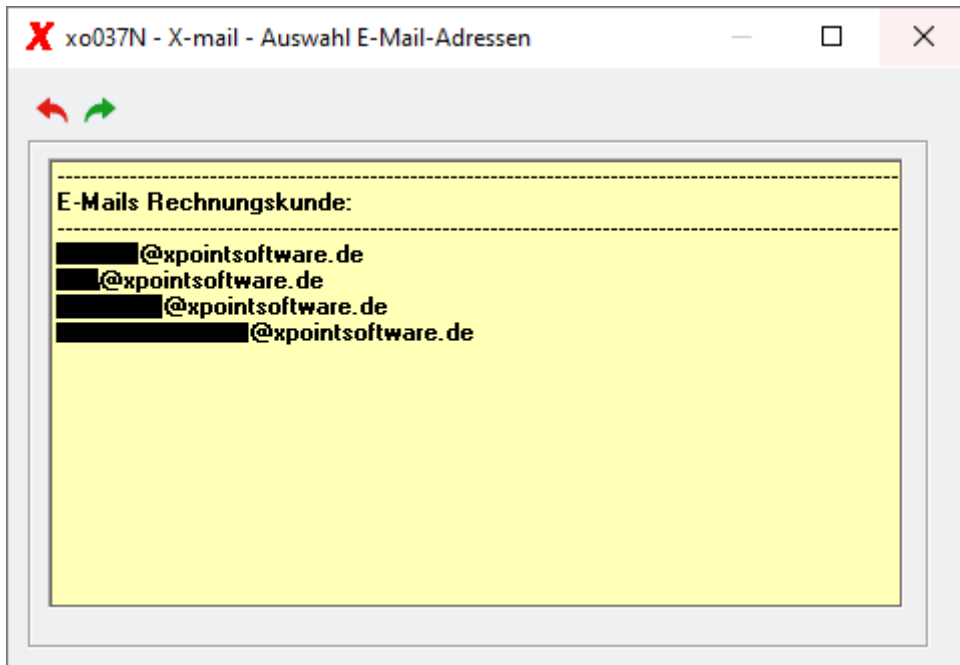

24. X-mail: Neue X-mail Formulartypen in „Listenverwaltung“ (MP 7.4)

Es wurden neue X-mail Formulartypen eingeführt. Folgende Dokumente können nun per X-mail versendet werden:

- AVIS-Lieferbestätigung

Außerdem wurde der Versand folgender Dokumente vorbereitet:

- Informations-E-Mail
- Internet-Bestellung

25. Tournummernvergabe in „Tourenplanung“ korrigiert (MP 1.3.1)

Die Tournummer wurde bei „Neue Tour planen“ nicht korrekt ausgelesen. Dies wurde nun behoben und als nächste Tournummer wird die letzte verplante Tour als Basis verwendet.

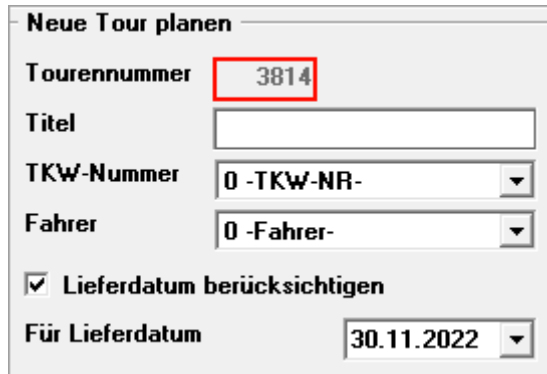

Neue Tour planen

Tournummer **3814**

Titel

TKW-Nummer 0 -TKW-NR-

Fahrer 0 -Fahrer-

Lieferdatum berücksichtigen

Für Lieferdatum 30.11.2022

26. Faktura-Einheit wird nun bei Angebotsbearbeitung beachtet“ (MP 1.1, «F2» + a)

Wenn ein Artikel mit „Faktura in“ als Kilo aber in „Gepackte Ware“ mit Inhalt Liter & Kilo angegeben wurde, wurde immer der Liter-Inhalt genommen, statt auf das Kennzeichen „Faktura in“ Kilo zu prüfen.

Dadurch wurde auf Angeboten die falsche Einheit & eine falsche Menge errechnet. Dies wurde nun behoben. Zusätzlich wurde die Reihenfolge der Mengenkennzeichen korrigiert:

Bisher wurde folgende Reihenfolge geprüft:

- 1) Liter/Kilo
- 2) Mengen-Kennzeichen aus Artikelstamm
- 3) Kilo
- 4) Liter

Richtig ist allerdings:

- 1) Mengen-Kennzeichen aus Artikelstamm
- 2) Liter/Kilo
- 3) Kilo
- 4) Liter

Dies wurde nun behoben.

27. Fehler beim Update der Kundennotizen in „Pflege Kundennotizen“ behoben (MP 1.7.2)

Wenn Text-Zeile 1 und Text-Zeile 2 leer waren, wurden Text-Zeile 3 & Text-Zeile 4 beim Speichern gelöscht. Hierbei war es egal, ob in diesen noch eine Kundennotiz hinterlegt war oder nicht. Nun werden die Kundennotizen korrekt gespeichert.

28. Schalter Mandats-ID prüfen in „Steuerung Rechnungsdruck“ (MP 4.1.1.4.10)

Unter Steuerung Rechnungsdruck haben Sie die Möglichkeit, die automatische Prüfung der Mandats-ID auf Firmen- und Kundennummer zu deaktivieren. Einstellung im Reiter „**1 Allgemein**“:

Mandats-ID nicht auf Firmen- und Kundennummer prüfen

29. Sammelbestellungen Historie (MP 1.1)

In der Sammelbestellergruppen Anzeige, gibt es im Menü „Bearbeiten“ einen Punkt „Archiv Sammelbestellung“. Dort werden zukünftig alle Bestellungen gespeichert, die über diese SB Gruppe erstellt wurden. Mit Datum, Zeit, Einzel- und Gesamtmengen.

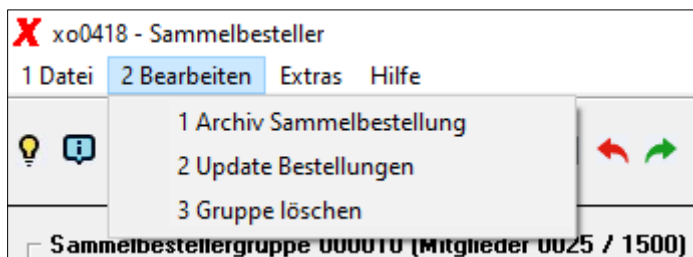

30. Monatsrechnungen über «F7» Gutschrift Folgemaske 5 (MP 1.1)

Die Sammelrechnungen konnten bislang nicht über die Folgemaske 5 – Kontextmenü „«F7» Gutschrift“ storniert werden. Das ist jetzt möglich und es wird eine negative Sammelrechnung erstellt, die bei der nächsten Faktura einer Sammelrechnung (Zahlweise 1-4) mit erstellt wird. Der Storno ist somit auf einer Rechnung und nicht auf mehreren Rechnungen verteilt.

31. Systemsatz Steuerung Telefonverkauf „Email Pflicht“(MP 4.1.1.4.3)

Zusätzlich zur Abfrage „E-Mail Pflicht“ kann noch festgelegt werden, ob bei E-Mail-Angabe auch das Versandkennzeichen verändert werden soll.



32. Anzeige Lieferantbestellung vor Druck (MP 1.5.9)

Lieferantenbestellungen werden vor dem Druck in die Listenverwaltung noch mal angezeigt und können bearbeitet werden.

33. ZMZ Abrechnung nach Betriebsstätte (MP 1.8.2)

Die Auswahl der ZMZ Lastschriften wurde um die Betriebsstätte erweitert. Somit können die Einzüge nach Betriebsstätten getrennt vorgenommen werden. Zusätzlich wurde das Programm um die Anzeige der letzten Eingabe ergänzt. Über den Button „Fällige LAS“ wird die Kontrollliste der Lastschriften aufgerufen.

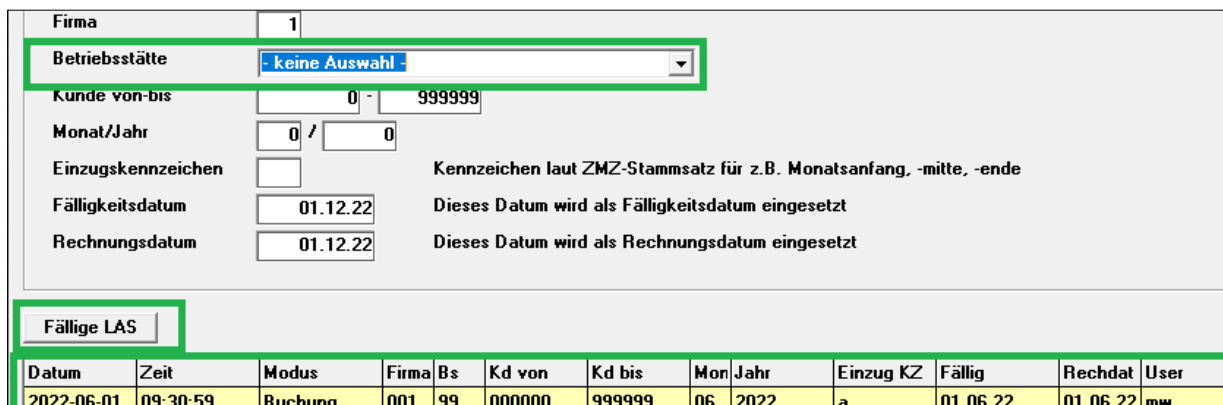

34. **QRCODE für Überweisung**

Auf den X-oil Rechnungen kann bei Überweisungskunden ein QR CODE für die Bezahlung per App aufgedruckt werden. Da es für die Einrichtung ein paar technische Voraussetzungen gibt, wenden Sie sich bitte bei Interesse telefonisch oder per E-Mail an uns.

35. **Auftragsbestätigung Bruttopreis vier Nachkommastellen (MP 4.5.11)**

Einstellungen der Auftragsbestätigungen erweitert pro Auftragsbestätigung. Bei Bruttopreiskunden besteht die Möglichkeit, die Preise auf vier Stellen nach dem Komma zu runden. Dazu das Kundenanschreiben auswählen und die gewünschte Vorlage aufrufen, unter «F12» finden Sie die Einstellung auf der rechten Seite.

36. **Sepa-Lastschrift Lauf als Gutschrift bereitstellen (MP 1.11.4)**

Über das SEPA XML-Archiv können erstellte Lastschriftdateien auch als Stornolauf wieder hergestellt werden. Das Programm erstellt eine SEPA XML mit Gutschriften des ursprünglichen Laufs. Nach der Auswahl des Fakturalaufs können Sie die XML wie bisher über „F2 XML neu“ erstellen. Als zweite Abfrage erscheint folgende Meldung. Wird diese mit Ja bestätigt, erstellt das Programm Gutschriften der ursprünglichen Lastschriftendatei.

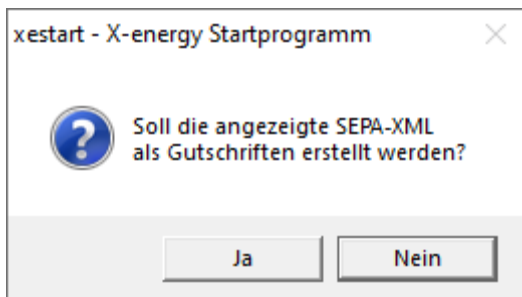

37. Farbige Kundennotizen (MP 4.2.3)

Die Anzeige der Kundennotizen wurde um eine farbliche Anzeige ergänzt. Aktuell stehen vier Farben zur Auswahl und die Farbe bezieht sich auf den kompletten Notiz-Typ. Alle 2-4 Zeilen der Notizen werden in der ausgewählten Farbe im Telefonverkauf markiert.

Verantwortl. Login	mw
Farbe	keine
letzte Änderung	keine
	Rot
	Blau
	Grün

T Test Notiz in Rot
C Neutrale Notiz Zeile 1
C Neutrale Notiz Zeile 2
F Testnotiz Blau

Falls Sie die Reihenfolge der Notizen in der Liste ändern möchten oder Notiz-Typen ausblenden/hinzufügen möchten, können Sie das unter 4-2-3, «F11=Einst.» vornehmen.

X xo016 - Kundennotizen Einstellungen

<p>ausgeblendete Notizkennzeichen</p> <div style="border: 1px solid gray; padding: 2px; margin-bottom: 5px;">C = für sog.Chefbereich</div>	>> <<	<p>Reihenfolge der Notizen im Kundenstatus</p> <div style="border: 1px solid gray; padding: 2px; margin-bottom: 5px;">2 = für Telefonverkauf2</div> L = für Lieferschein A = für LS-Abrechnung F = für Faktura-Text T = für Telefonverkauf
^ v		
Speichern F2=Hinzufügen F10=Ende		

F4=Alle	F5=Tel-VK			F8=F-Info	F9=K-Info	F10=Ende	F11=Einst
---------	-----------	--	--	-----------	-----------	----------	-----------

38. Änderungen in Verbindung mit dem CO2KostAufG

Sie finden auf unserer [Homepage](#) weitere Informationen zum Kohlendioxidkostenaufteilungsgesetz (CO2KostAufG).

a. Schalter „CO2-Emission berechnen“ in „Steuerung Rechnungsdruck“ (MP 4.1.1.4.10)

Im Reiter „1 Allgemein“ gibt es einen Schalter „CO2-Emission berechnen“. Hiermit schalten Sie grundsätzlich den Andruck auf der Rechnung ein oder aus. Pflegen Sie alle notwendigen Stammdaten bereits jetzt (siehe nachfolgende Punkte) und aktivieren Sie diesen Schalter am 01.01.2023, damit der CO2-Emissionstext ab diesem Datum auf der Rechnung erscheint.

CO2-Emission berechnen

b. Schalter „CO2-Emission berechnen“ in „Pflege Kundenstamm“ (MP 4.2.1)

Sie können je Kunde festlegen, ob der CO2-Emissionstext auf der Rechnung erscheinen soll. Aktivieren Sie diesen Schalter im Reiter „3 Diverses“, damit der Text für den Kunden gedruckt wird:

CO2-Emission berechnen

c. Felder zur Errechnung der CO2-Emission in „Pflege Artikelstamm“ (MP 4.3.1)

Pflegen Sie im Reiter „E Diverses“ im Artikelstamm den Heizwert, Emissionsfaktor und das spezifische Gewicht. Diese Felder bilden zusammen mit der fakturierten Menge und dem CO2-Zertifikatsfestpreis (siehe Punkt d) die Grundlage für die Errechnung der CO2-Emission:

CO2KostAufG		
<input checked="" type="checkbox"/> CO2-Emission berechnen		
Heizwert	<input type="text" value="11,88889"/>	kWh
Emissionsfaktor	<input type="text" value="0,26640"/>	kg CO2/kWh
Spezifisches Gewicht	<input type="text" value="0,84500"/>	

(Das Feld „Spezifisches Gewicht“ finden Sie auch im Reiter „2 Bestandsführung“.)

Die oben anzugebenden drei Werte müssen Sie selbst eintragen. Sind Ihnen die Größen nicht bekannt, kann Ihnen sicherlich der Mineralölverband, das Internet oder Ihr Lieferant Auskunft dazu geben. **Xpoint** wird die Werte Ihrer Produkte nicht für Sie in Erfahrung bringen. Wenn Ihnen der Heizwert in GJ (Gigajoule) vorliegt, muss dieser in kWh umgerechnet werden. Achtung: Die Angabe in Gigajoule erfolgt meistens in Tonne, d.h. der Wert muss noch durch 1000 geteilt werden.

X-oil – Änderungsschreiben Update 12.2022

d. Neu: „Pflege CO2-Zertifikatsfestpreise“ (MP 4.1.1.16)

Mit diesem Programm werden die jahresabhängigen CO2-Zertifikatsfestpreise erfasst. Bitte geben Sie für das Jahr „2023“ den Wert „30,00 € / t CO2“ ein.

Nr.	Jahr	CO2-Zertifikatsfestpreis
0001	2023	30,00 € / t CO2

e. Neu: „Pflege CO2-Berechnung Kundenstamm“ (MP 7.7.27)

Sie können die CO2-Berechnung je Kunden einzeln aktivieren/deaktivieren (siehe Punkt a), oder sie legen ein oder mehrere Abnehmergruppen fest, die sie aktivieren/deaktivieren möchten. Dies geschieht mithilfe dieses Programms. Wählen Sie zunächst, ob die CO2-Berechnung aktiviert oder deaktiviert werden soll. Wählen Sie dann bis zu zehn Abnehmergruppen aus:

Nach Drücken der <ENTER>-Taste bzw. Klick auf wird für alle Kunden, die eine der eingegebenen Abnehmergruppen hinterlegt haben, das Kennzeichen „CO2-Emission berechnen“ aktiviert bzw. deaktiviert.

Sofern Sie Gruppenmenüs verwenden, müssen Sie die beiden neuen Menüpunkte 4.1.1.16 und 7.7.27 für alle berechtigten Benutzergruppen vom Standardmenü in das Gruppenmenü übernehmen. Anderenfalls erscheint eine Fehlermeldung und sie können die Programme nicht starten. Rufen Sie dazu den MP 6.3.1 auf, wählen Sie „Gruppe“ und anschließend eine Gruppe mit Doppelklick aus. Im Reiter „2 Menü“ suchen Sie auf der rechten Seite (Standardmenü) die neuen Menüpunkte und übernehmen diese jeweils mit Rechtsklick in das Gruppenmenü.

f. Pflege CO2-Textbaustein im Programm „Textbausteine für Faktura und Lieferschein“ (MP 4.5.5)

Pflegen Sie in den Textbausteinen den Textbaustein „CO“. Nur, wenn dieser Textbaustein angelegt ist und auf der Rechnung bei mindestens einer Position die CO2-Emissionsberechnung ausgewiesen wurde, wird am Ende der Rechnung der nachfolgende Text gedruckt:

X-oil – Änderungsschreiben Update 12.2022

xo169 - Textbausteine für Faktura und Lieferschein

Schlüssel
 Firma: Textbaustein:

Änderung
 Art (TEI):

Bedingungen für Art I: gültig von: bis:

Kunde von: bis: Länderkz.: Betriebsstätten:

Abnehmergruppen: Zahlweisen:

Art-PB: Art-HG:

Drk EMAIL:
 Drk AB :
 Drk A4-LS:
 Drk Rech :

Kurztext :

Zeile 1 : **U**ersorgt sich der Mieter selbst mit Brennstoff, so hat er gegenüber
 Zeile 2 : **d**en Vermieter einen Erstattungsanspruch gemäß §6 Abs.2 und
 Zeile 3 : **§8** Abs.2 CO2KostAufG.
 Zeile 4 :
 Zeile 5 :
 Zeile 6 :
 Zeile 7 :
 Forts.Nr.:

F1=Hilfe F2=Fort. F5=Te1-UK F6=Speich. F7=Lösch. F8=F-Info F10=Ende

Art des Textbausteins: E=Einzel, T=Total, I=Immer X-oil / xo169 hw / 105 30.12.22 17:03

Bitte legen Sie diesen Textbaustein „CO“ genauso wie hier beschrieben an.

g. Andruck der CO2-Emission auf der Rechnung

Die CO2-Emissionsberechnung und -andruck erfolgt bei jeder Rechnungsposition, sofern der Artikel im Artikelstamm entsprechend aktiviert wurde:

Firma
Xpoint Software
Bayreuther Strasse 2
95339 Neuenmarkt

R E C H N U N G

Seite: 1

KUNDEN-NR	RECHNR	LIEFNR	DATUM
01-000123	000002	000111	29.11.22

B-Nummer: 4711-5566-7

ARTIKEL	MW ZS	LST	STÜCK	INHALT	MENGE	EINZELPR	BETRAG
---------	-------	-----	-------	--------	-------	----------	--------

geliefert am: 29.11.22

1	19 00	1			2.000,00 LT	150,00	3.000,00
---	-------	---	--	--	-------------	--------	----------

UN 1202 Heizöl (leicht),3,III

Brennstoffemissionen der Lieferung 5.352,568 kg CO2.

Preisbestandteil CO2-Kosten (inkl. UST) 191,09 EUR.

Heizwertbezogener Emissionsfaktor 0,26640 kg CO2/kWh.

Energiegehalt der Lieferung (Heizwert) 20.092,224 kWh.

WARENWERT	EUR	3.000,00
19,00 % MWST	EUR	570,00
Ges-BETRAG	EUR	3.570,00

Unsere Steuer-Nr: 12345678

Beleg-Druck-Datum: 01.12.22

Wir bitten um Zahlung ohne Abzug bis zum 13.12.22

Versorgt sich der Mieter selbst mit Brennstoff, so hat er gegenüber dem Vermieter einen Erstattungsanspruch gemäß §6 Abs.2 und §8 Abs.2 CO2KostAufG.

ZSx0: Nicht steuerbar

Bei Fragen wenden Sie sich an unseren Support unter

Telefon: +49 9227 9450-0

E-Mail: info@xpointsoftware.de

Wir sind Montag-Freitag von 8-12 Uhr und 13-17 Uhr erreichbar.

Viele freundliche Grüße

Team **Xpoint**