

# Update 10.2023

## Änderungen und Neuerungen

---

### Inhalt

1.	Bestands-/Inventurprogramm BSTMON – Einstellungen (MP 1.5.20, «F12»)	3
2.	Bestands-/Inventurprogramm BSTMON – Inventurzählliste (MP 1.5.20, Auswahl „1“)	3
3.	Bestands-/Inventurprogramm BSTMON – Inventurverbuchung (MP 1.5.20, Auswahl „5“)	3
4.	Fakturierung/Rechnungsschreibung (MP 1.4,8)	4
5.	Lagerbestand anzeigen (MP 1.5,2)	4
6.	Import Artikeldaten individuell (MP 7.6.1.6)	4
7.	Kundenstamm-Pflege (MP 4.2.1)	5
8.	Absatzliste 2 (MP 5.2.4)	5
9.	Steuerung Kundenpflege (MP 4.1.1.4.4)	5
10.	Bestandsüberwachung	6
11.	Lagerzugänge ohne TKW (MP 1.4.1/1.5.1)	7
12.	Frachtgutschriften (MP 5.2.13)	7
13.	Kontraktverwaltung (MP 1.5.10)	8
14.	Verwaltung Benutzer/Gruppen (MP 6.3.1)	9
15.	Zuordnung Login zu User-ID (MP 6.3.2)	10
16.	Direktfaktura (MP 1.4.6)	10
17.	Chemikalien-Verbotsverordnung	11
18.	Pflege Einstandspreise (MP 1.4.3)	12
19.	Pflege Betriebsstätten (MP 4.1.10)	13
20.	Telefonverkauf (MP 1.1) – Kundenstatus	13
21.	Telefonverkauf (MP 1.1) – Korrektur Bestellungen (Folgemaske „u“)	13
22.	Telefonverkauf (MP 1.1) – Anzeige offene Bestellungen (Folgemaske „2“)	14
23.	Telefonverkauf (MP 1.1) – Sammelbestellungen (Folgemaske „s“)	14
24.	Telefonverkauf (MP 1.1) – Web-Aufträge	14
25.	Telefonverkauf (MP 1.1) – Pflege E-Mail-Adressen über Button „Mail“	15
26.	Einstellung Telefonverkauf (MP 4.1.1.4.3)	15
27.	Telefonverkauf (MP 1.1) Anzeige letzte Suchbegriffe	15
28.	Telefonverkauf (MP 1.1) Feld Universalsuche	15
29.	Docking/Disposition - Kundenbenachrichtigung	15
30.	Neu: Geodaten (MP 4.2.22)	16
31.	Protokollsystem (MP 6.4.3)	16
32.	Texte für Angebote und Kundenanschriften (MP 4.5.11)	17
33.	Korrektur Fakturdaten (MP 1.4.7)	17
34.	Liste nicht fakturierte Positionen (MP 1.4.12)	17
35.	Preis-/Inventurliste (MP 1.6.7)	17
36.	ERABST-Auswertung / Erlös- und Absatzstatistik (MP 5.6.5)	18

37.	Kundenstatus Anzeige absolutes Sperrkennzeichen .....	18
38.	Disposition, Unterdeckung (MP 1.5.5).....	18
39.	Tourenrückholung vom TKW (MP 1.3.4).....	18
40.	Hilfe-Menü (betrifft alle grafisch umgestellten Programme) .....	18
41.	Ausgabe X-daten – Kundenstammdaten STAT02.....	20
42.	Ausgabe X-daten – Artikelstammdaten STAT03 .....	20
43.	Ausgabe X-daten – Bestellungen STAT10 .....	20
44.	Ausgabe X-daten – E-Mail-Adressen STAT22 .....	20
45.	X-LVS - Anmeldung .....	21
46.	X-LVS - Anmeldung (PC) .....	21
47.	X-LVS - Pflege der Mitarbeiter (PC).....	22
48.	X-LVS - Bestandskorrektur (PC).....	22
49.	X-LVS - Tourenplanung (PC).....	22
50.	X-LVS - Einlagern (Scanner) .....	22
51.	X-op – Grafische Umstellung: „Manueller Zahlungseingang“ und „Bearbeiten der offenen Posten“ ..	23
52.	X-dispo <-> X-oil Datenaustausch bei Verkaufskontrakt (T-Auftrag) .....	23

## X-oil – Änderungsschreiben Update 10.2023

**1. Bestands-/Inventurprogramm BSTMON – Einstellungen (MP 1.5.20, «F12»)**

Die Einstellungen im Bestands-/Inventurprogramm wurden um eine Option erweitert. Die Aktivierung des Schalters behebt das Problem, das bei der Berechnung des gewichteten Preises in den Beständen entsteht, sobald der Bestand negativ wird. Dann nämlich wird durch die Standard-Formel zur Berechnung des neuen Preises ein utopischer Preis ermittelt.

Beispiel-1:

Alt-Bestand: - 2.000 Liter, Preis: 120,00 EUR  
 Zugang: 2.100 Liter, Preis: 130,00 EUR  
 Neu-Bestand: 100 Liter, Preis: **330,00 EUR**

Beispiel-2:

Alt-Bestand: - 2.000 Liter, Preis: 120,00 EUR  
 Zugang: 1.100 Liter, Preis: 130,00 EUR  
 Neu-Bestand: -900 Liter, Preis: **107,78 EUR**

Bei Aktivierung des Schalters ergibt sich dann im Beispiel-1 ein Preis von **130,00 EUR** und im Beispiel-2 ein Preis von **120,00 EUR**.

**Einstellungen**

Lager: 1 Lg Neuenmarkt 001

Inventurmonat: 10 / 2023

Artikelbezeichnung:  Kurztext  Langtext

Inventuraufnahme manuell:  ohne Preis  mit Preis

Preis im Bestandsvergleich: Stamm

Inventurbewertung Niederstwert-LIFO

Sondersteuerung für Errechnung gewichteter Preis (abweichend von Standardformel)

Bei Aktivierung gilt folgende Logik für die Preiserrechnung bei einem Lagerzugang:

a) Alt-Bestand vor Zugang < 0, Neu-Bestand nach Zugang > 0 --> Preis aus Zugang wird neuer gewichteter Preis im Bestand

b) Alt-Bestand vor Zugang < 0, Neu-Bestand nach Zugang < 0 --> gewichteter Preis im Bestand bleibt unverändert

c) in allen anderen Fällen gilt die Standardformel:

neuer gewichteter Preis =  $[(\text{Alt-Bestand} * \text{Alt-Preis}) + (\text{Zugangsmenge} * \text{Zugangspreis})] / (\text{Alt-Bestand} + \text{Zugangsmenge})$

[Onlinedokumentation](#)**2. Bestands-/Inventurprogramm BSTMON – Inventurzählliste (MP 1.5.20, Auswahl „1“)**

Die Inventurzählliste kann nach Artikelnummer, Artikelkurz- oder Artikellangtext sortiert werden. Wählen Sie die gewünschte Sortierung über das Symbol aus:

Sortierung nach: Artikelnummer aufsteigend

Referenzmonat: Artikelnummer

Hauptgruppen: ?

[Onlinedokumentation](#)**3. Bestands-/Inventurprogramm BSTMON – Inventurverbuchung (MP 1.5.20, Auswahl „5“)**

Es werden jetzt immer alle Daten neu verbucht. Eine Auswahl nach Bucher, Hauptgruppen oder Artikel ist nicht mehr möglich. Zusatzfenster und Bestätigungen durch den Benutzer wurden auf ein Minimum reduziert, was das Programm übersichtlicher macht und die Bedienung vereinfacht.

**Auswahl**

Lager: 1 Lg Neuenmarkt 001

Inventurmonat: 09 / 2023

Bucher: ALLE Bucher

[Onlinedokumentation](#)

4. **Fakturierung/Rechnungsschreibung (MP 1.4.8)**

- a) Da es in der Vergangenheit immer wieder zu einem unbeabsichtigten „Reset“ der Rechnungsnummern kam, ist nun in der Auswahlmaske ersichtlich, wann die Rechnungsnummer wieder automatisch zurückgesetzt wird. Dadurch kann ggf. rechtzeitig das Reset-Datum im MP 4.1.1.3 angepasst werden, um einen ungewollten Reset zu verhindern.

Reset RechNr  
Reset RechnungsNr am: 31.12.49

- b) Bei Fakturierung nach Betriebsstätten wird jetzt als Kundennummern-Kreis immer „1-999999“ angezeigt und kann auch nicht mehr verändert werden, da bei dieser Faktura-Methode keine Einschränkung bei der Kundenauswahl erfolgt.

Auswahl Kundenkreis				
Nr	Kunde	von-bis	BS	Bemerkung
01	1	999999	1	Betriebsstätte 1
02	1	999999	2	Betriebsstätte 2
03	1	999999	3	Betriebsstätte 3

5. **Lagerbestand anzeigen (MP 1.5.2)**

In den Einstellungen («F12») gibt es einen neuen Schalter:

Einstellungen  
Artikelbezeichnung  Kurztext  Langtext  
 auch Lager ohne Bestand anzeigen (inkl. letztem Ø-Preis)

Bei Aktivierung werden auch solche Lager angezeigt, die keinen Bestand haben.

[Onlinedokumentation](#)

6. **Import Artikeldaten individuell (MP 7.6.1.6)**

Es gibt jetzt eine Funktion, mit der die „Angaben für einzelne Lager“ im Artikelstamm, Reiter „Bestandsführung“ gelöscht werden können.

Artikelstamm-Ansicht „Angaben für einzelne Lager“:

Schlüssel  
Firma: 1 Heizöl, versteuert  
Suchbegriff: 4711

9 Docking | A Stückliste | B Lieferanten | C LVS | D Mulden | E Diverses | F Historie  
1 Basis | 2 Bestandsführung | 3 Fibu+Kore | 4 Texte+Zoll | 5 Preise | 6 Gepackte Ware | 7 Koppelung | 8 Fl.Gas

Lager	Melde-Bestand	Mindest-Bestand	Maximal-Bestand	Mindest-Bestellmenge
1 Lg Neuenmarkt	1.000	500	5.000	50

Verwenden Sie dazu als Feldname in Spalte 4 der CSV-Datei die Bezeichnung „LG-MelBest“ und als Wert in Spalte 5 den Text „LÖSCHEN“. Also z. B.:

**„001;4711;001;LG-MelBest;LÖSCHEN“**

Es werden in diesem Fall für den Artikel „4711“ im Lager „001“ alle Werte (Meldebestand, Mindestbestand, Maximalbestand und Mindestbestellmenge) gelöscht.

[Onlinedokumentation](#)

7. **Kundenstamm-Pflege (MP 4.2.1)**

- a) Die Kundenkreise für die Neuanlage von Kunden werden nicht mehr aus der Faktura-Steuerung, sondern aus dem Betriebsstätten-Stamm verwendet.

Kundenstamm-Auswahl Kundenkreise:

**Teilbetriebe**  
Auswahl aus Kundenkreisen:

100000	399999	BS Neuenmarkt
001000	099999	BS Himmelkron
430001	441000	BS Ludwigschorgast
441001	450000	BS Untersteinach

Pflege der Kundenkreise im Betriebsstätten-Stamm:

Änderung

<b>Adressblock</b> Firma: <input type="text" value="1"/> Nummer: <input type="text" value="1"/> Kurzbezeichnung: <input type="text" value="Wah"/> Bezeichnung: <input type="text" value="NM"/> Name 1: <input type="text" value="BS Neuenmarkt"/> Name 2: <input type="text" value="KG"/> Strasse: <input type="text"/>		<b>Allgemeine Informationen</b> Zusatztext 1: <input type="text"/> Zusatztext 2: <input type="text"/> Telefon: <input type="text"/> Fax: <input type="text"/> E-Mail: <input type="text"/> Musterkunde: <input type="text" value="0"/> <b>Kundenkreis von</b> <input type="text" value="100000"/> <b>bis</b> <input type="text" value="399999"/>
--	--	---

- b) Die Erfassung der Kundenversicherungsverträge über den Button **Kreditversicherung** im Reiter „5 Struktur“ kann jetzt über ein Passwort abgesichert werden. Verwenden Sie dazu bitte im Programm „Programmpasswörter“ (MP 6-4-2) die Bezeichnung (Programm) „KredVert“:

KredVert	Kundenstammsatz	Kreditversicherungsverträge	4-2 - Kundenbereich	xo006,kundenbereich,kreditlimit,kreditversicherung
----------	-----------------	-----------------------------	---------------------	--

8. **Absatzliste 2 (MP 5.2.4)**

- a) Es gibt in der Auswahlmaske ein neues Feld: Tankstellen-Absätze J/N

Text auf Liste	<input type="text"/>
Buchungsanzeigen	J (J=mit, N=ohne, X=nur Buchungsanzeigen)
GDPDU-Ausgabe	N (J=mit, N=ohne)
<b>Tankstellen-Absätze</b>	<b>J (J=mit, N=ohne)</b>

Bei Auswahl „J“ (Default) werden auch Umsätze aus X-tanken verarbeitet, bei Auswahl „N“ werden diese Umsätze ignoriert.

- b) In der CSV-Ausgabe wird die Zolltarifnummer (Spalte BH) mit ausgegeben:

BC	BD	BE	BF	BG	BH
Währung	Kurs	Untergruppe	Empfehlung	Statistikartikel	Zolltarifnummer
EUR		AX		4711	AB_112233

9. **Steuerung Kundenpflege (MP 4.1.1.4.4)**

Neues Feld bei „Standards bei Neuanlage“: CO2-Emission berechnen

**Standards bei Neuanlage**

Kondition (nur bei CSS-Fibu)		<input checked="" type="checkbox"/> Lieferschein mit Preisdruck	<input type="checkbox"/> CO2-Emission berechnen
Anredeschlüssel	5 =	<input type="checkbox"/> TKA-Berechnung	
Fakturasymbol		<input type="checkbox"/> Formware Übergabe	
Nettotage	10	Partie-Kennz. 1/2	3 3
Gebiet	01	Neukunden-Nr ab	0 Vorwärts
Bestell-/LieferToleranz in %	20	<input type="checkbox"/> Interessent	
Preistabelle (normal 00)	0	<input checked="" type="checkbox"/> Optimieren	
Erlösconten-Zuschlag	0	<input type="checkbox"/> Kreditkz./Limit duplizieren	
Rechnungsversand	0 = Papierversand	<input type="checkbox"/> Nettotage duplizieren	

### 10. Bestandsüberwachung

Das Aktivieren der „Bestandsüberwachung“ im Kundenstamm hat Auswirkung auf die spätere OMR-Bepreisung und Auswahl der Mengengstaffel.

Nachfolgend alle betroffenen Programme:

- a) Kundenstamm (MP 4.2.1)  
Neues Feld „Bestandsüberwachung“ im Reiter „3 Diverses“.

**3 Diverses**

Debitor/Kreditor

EG USt-ID Nr.

Steuer-Nummer

Sicherh. Stufe 0

Bruttokd J/N/A/F N (A=Agenturrechnung/F=Factoring)

Kunde seit 16.07.15

Kreditauskunft 00.00.00 Wert:

Geburtsdatum 00.00.0000

Vorschl.Artikel TV

Aktionskennz.

ABC / Potenzial   KG-Gruppe 0000000000

KD-Kennzeichen

BuyBack-Kunde

**Bestandsüberwachung**

Zusatz Werbung Info

F1=Hilfe F3=TK-An F4=DMS F5=Tel-VK F6=

- b) Telefonverkauf – Kundenstatus: Info-Anzeige im gelben Info-Fenster, wenn die Bestandsüberwachung für den Kunden aktiviert wurde.

Saldo	0	Strom: 0 kWh (0; 0/0)
KredV.	33.333	Gas: 0 kWh (0; 0/0)
Bestell.	198.270	Papierversand
Fällig	0	CO2-Emission
ZinsW.	0,00	<b>BESTANDSÜBERWACH.</b>
Bonität	1.0623 1	

- c) OMR-Aufschläge (MP 1.9.1): Info-Anzeige im Kunden-Kopf, wenn die Bestandsüberwachung für den Kunden aktiviert wurde.

X-oil – Änderungsschreiben Update 10.2023

- d) OMR-Bepreisung (MP 1.9.3):  
Bei Kunden mit Kennzeichen „Bestandsüberwachung“ wird immer der Aufschlag eines „Ganzzuges“ (Mengenstaffel „bis 999.999 Liter“) verwendet.

11. Lagerzugänge ohne TKW (MP 1.4.1/1.5.1)

Das Programm wurde grafisch umgestellt (xo060N).

Eine ausführliche Beschreibung des neuen Programmes finden sie in der [Onlinedokumentation](#).

12. Frachtgutschriften (MP 5.2.13)

Das Programm wurde grafisch umgestellt und um die Selektion nach Hauptgruppen erweitert.

X-oil – Änderungsschreiben Update 10.2023

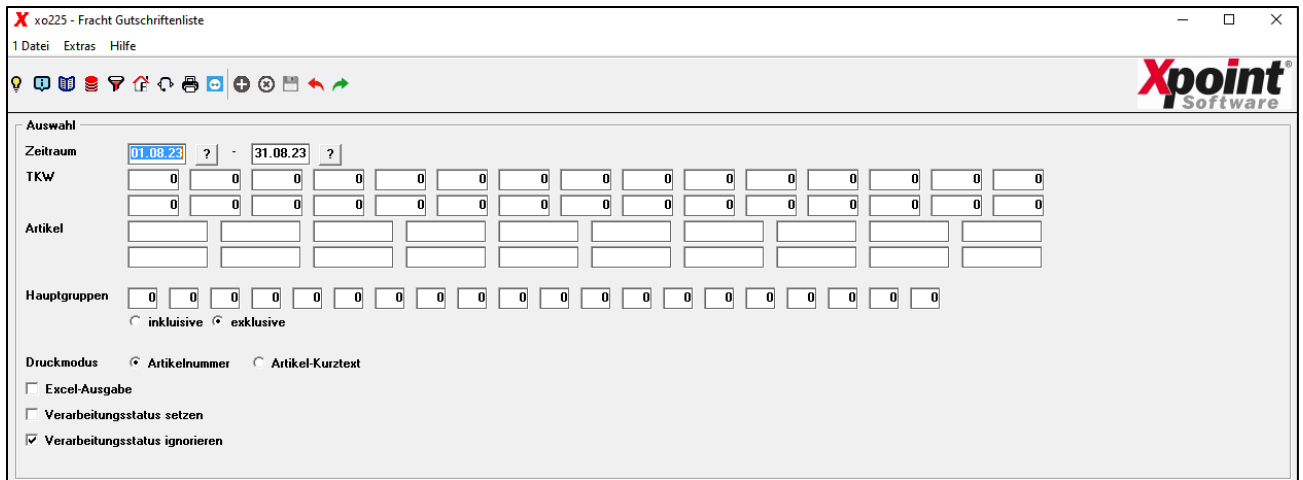

Eine ausführliche Beschreibung des neuen Programmes finden sie in der [Onlinedokumentation](#).

13. Kontraktverwaltung (MP 1.5.10)

a) Die Filterfunktion in der Kontraktübersicht wurde erweitert:

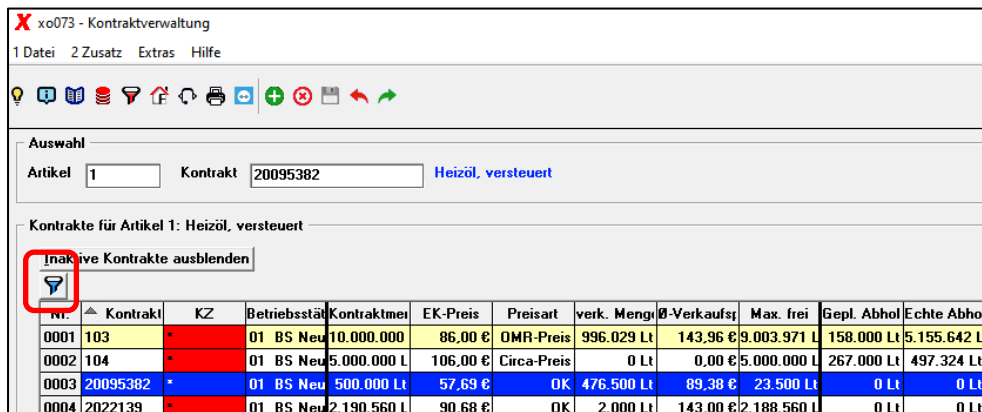

Es kann jetzt nach der Preisart (Circa-Preis, OK und OMR-Preis) einzeln gefiltert werden. Eine Einschränkung der Preisart wirkt sich auch direkt auf die Tabelle der Summen aus.

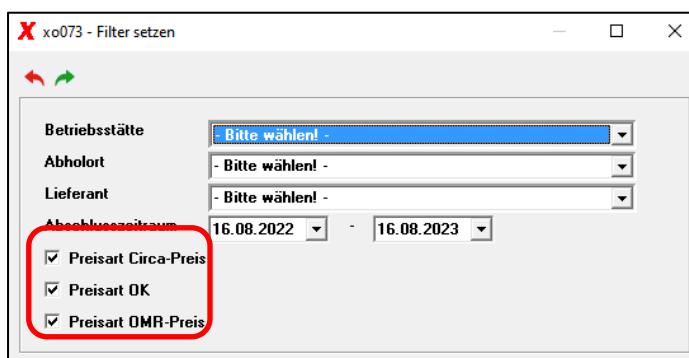

b) In der Kontraktübersicht wurden die Spalten „Preisart“ und „Endg. Kontrakt-Nr.“ ergänzt:

EK-Preis	Preisart	verk. Mengi	Ø-Verkaufsj	Max. frei	Gepl. Abhol	Echte Abho	Summe Abh	Rest	abzuholen	abzuholen	Lieferant	Abholort	Text	Sonderansc	Abhol-Nr.	Endg. Kontrakt-Nr.
120.00	Circa-Preis	00.000 Lt	130.50 €	10.000 Lt	0 Lt	55.000 Lt	55.000 Lt	45.000 Lt	01.06.2023	31.12.2023	001	Lieferant	016	Lg Ne		4711HW_X1
120.00	Circa-Preis	00.000 Lt	130.50 €	10.000 Lt	0 Lt	55.000 Lt	55.000 Lt	45.000 Lt	01.06.2023	31.12.2023	001	Lieferant	016	Lg Ne		

c) In den „Allgemeinen Einstellungen“ («F12») gibt es einen neuen Schalter:



**Abholungen: Minus-Restmengen anzeigen**

Wenn Sie diesen Schalter aktivieren, werden auch Minus-Mengen als Abhol-Restmenge angezeigt.

Kontraktme	EK-Preis	Preisart	verk. Menge	Ø-Verkaufs	Max. frei	Gep. Abhol	Echte Abho	Summe Abh	▲ Rest
208.000 Lt	96,70 €	Circa-Preis	423.000 Lt	85,00 €	-215.000 Lt	215.000 Lt	0 Lt	215.000 Lt	-7.000 Lt
10.000 Lt	0,00 €	Circa-Preis	10.000 Lt	131,22 €	987 Lt	11.000 Lt	0 Lt	11.000 Lt	-1.000 Lt

Ist der Schalter nicht aktiviert (Default), wird auch bei Überschreitung der Kontraktmenge immer „Null“ angezeigt.

Kontraktme	EK-Preis	Preisart	verk. Menge	Ø-Verkaufs	Max. frei	Gep. Abhol	Echte Abho	Summe Abh	▲ Rest
208.000 Lt	96,70 €	Circa-Preis	423.000 Lt	85,00 €	-215.000 Lt	215.000 Lt	0 Lt	215.000 Lt	0 Lt
10.000 Lt	0,00 €	Circa-Preis	10.000 Lt	131,22 €	987 Lt	11.000 Lt	0 Lt	11.000 Lt	0 Lt

Auf die Gesamtsumme hat dieser Schalter keinen Einfluss. Minus-Restmengen werden, wie bisher auch, nicht addiert.

#### 14. Verwaltung Benutzer/Gruppen (MP 6.3.1)

Das Programm wurde grafisch optimiert. Die Übersicht der User wurde um die Spalten „User-ID“ und „letzte Anmeldung“ ergänzt.

xo037U - Administration Benutzer und Gruppen

1 Datei Extras Hilfe

User/Gruppe: User xo3

Nr.	User	Name	Gruppe	Verkäufer	E-Mail	User-ID	letzte Anmeldung
0001	xo3	User xo3	alle	0 keine Auswahl		212	nie
0002	xo3p	XPOINT	root	0 keine Auswahl		209	02.10.2012/13:50:17
0003	xo2	User xo2	alle	0 keine Auswahl		205	nie
0004	xo1	Karla Kolumna	alle	0 keine Auswahl		204	nie
0005	hw	Harald Wunder	alle	8 Harald Wunder		201	17.08.2023/08:16:37

In der User-Pflege ist die User-ID ersichtlich und kann über den Button „User-ID“ geändert werden.

xo037U - Administration Benutzer und Gruppen

1 Datei Extras Hilfe

User/Gruppe: User hw zuletzt angemeldet: 17.08.2023/08:16:37

Username: Harald Wunder

**User-ID**: 201

Verkäufernummer: 8 Harald Wunder Vertreter

Drucker: ABC

Gruppe: alle Für alle User

Mailadresse:

Exklusive Firmen:      (Gruppe: 000)

Exklusive Betriebsstätte:  weitere (Gruppe: 000)

Durchlauf Telefonverkauf:

Die Änderung der User-ID ist nur nach Eingabe des Masterpassworts zulässig:

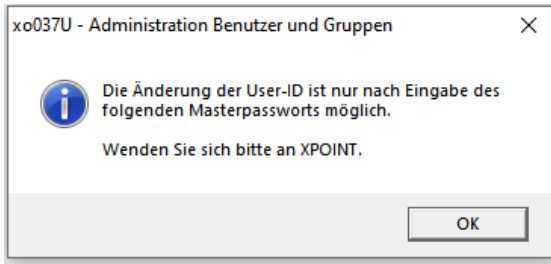

### 15. Zuordnung Login zu User-ID (MP 6.3.2)

Das Programm „xo303“ und der zugehörige Menüpunkt wurde gelöscht, da die User-ID zukünftig automatisch vergeben wird. Die User-ID kann ggf. über dem MP 6.3.1 abgeändert werden.

### 16. Direktfaktura (MP 1.4.6)

- a) In den Einstellungen («F12») gibt es einen neuen Schalter:



Ist dieser Schalter aktiv, dann kann in den Kopfdaten des Auftrags ein zum Kundenstamm abweichender Rechnungsversand gewählt werden:

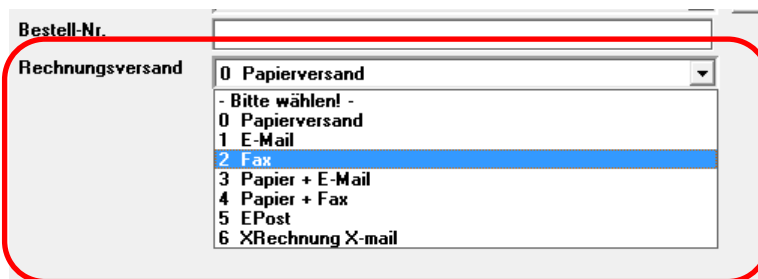

Der Rechnungsversand aus dem Kundenstamm wird immer voreingestellt. Hat der Kunde einen Rechnungskunden, wird die Versandart des Rechnungskunden angezeigt, da diese immer Vorrang hat. Die hier gewählte Rechnungsversandart wird nur bei der Einzel-Faktura berücksichtigt, nicht bei der Sammel-Faktura (siehe auch [Punkt 30](#) und [Punkt 31](#)).

- b) Die Such-Funktion der Auswahlmaske wurde erweitert:

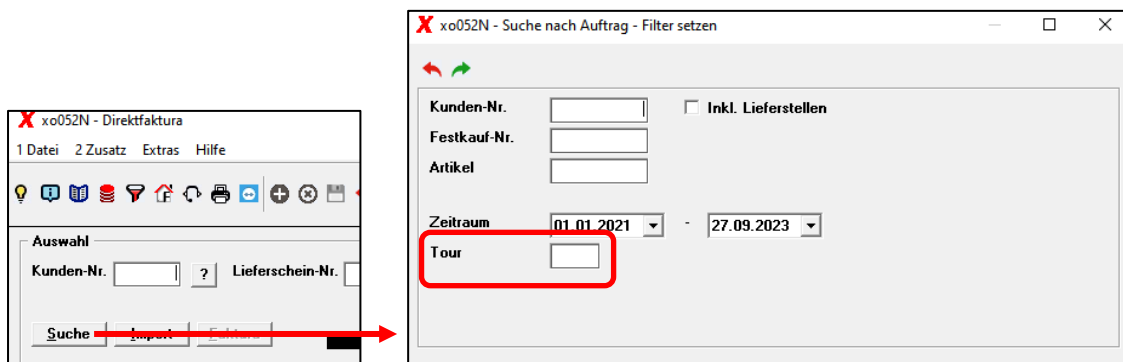

Die Eingabe einer Kundennummer ist jetzt nicht mehr zwingend notwendig. Außerdem kann zusätzlich nach einer Tournummer gefiltert werden.

**ACHTUNG:** Ohne Kundennummer erfolgt die Verarbeitung aller Bestellungen. Es kann je nach Anzahl der vorhandenen Bestellungen mehrere Sekunden dauern, bis ein Ergebnis angezeigt wird.

## 17. Chemikalien-Verbotsverordnung

Für Artikel, die der Chemikalien-Verbotsverordnung unterliegen, muss eine Erklärung des Endkunden vorliegen, wofür der Artikel verwendet wird. Diese Erklärung gilt immer nur für das aktuelle Kalenderjahr. D. h. bei der Bestell-Erfassung in X-oil wird geprüft, ob der bestellte Artikel der Chemikalien-Verbotsverordnung unterliegt (Kennzeichnung erfolgt im Artikelstamm) und ob vom Kunden für diesen Artikel eine aktuelle Verwendungserklärung vorliegt. Ist dies nicht der Fall, läuft der gesamte Auftrag auf Interventionssperre. X-oil erzeugt ein Kundenanschreiben „Warenverkehr mit sensiblen Produkten“ und zusätzlich die Verwendungserklärung, die der Kunde ausfüllen muss. Beides zusammen wird per E-Mail dem Kunden zugeschickt. Die E-Mail-Adresse aus dem Kundenstamm (E-Mail-Adresse für Auftragsbestätigungen/SiDaBla) wird vorgeschlagen (sofern vorhanden), kann aber vor dem Versenden nochmals abgeändert werden. Nach eingegangener Verwendungserklärung wird diese in X-oil erfasst. Danach kann die Interventionssperre aufgelöst und die Ware ausgeliefert werden.

Nachfolgend alle betroffenen Programme:

- a) Artikelstamm (MP 4.3.1):  
Neues Feld „unterliegt der Chemikalien-Verbotsverordnung“ im Reiter „7 Koppelung“.

1 Basis	2 Bestandsführung	3 Fibu+Kore	4 Texte+Zoll	5 Preise	6 Gepackte Ware	7 Koppelung	8 Fl.Gas
<b>7 Koppelung</b>							
Lieferanten-Artikel-Nr	<input type="text"/>					<input type="checkbox"/> Technik-Artikel	
Kalkulationsartikel	<input type="text"/>					<input type="checkbox"/> SLN-Artikel	
Bestandsartikel	<input type="text"/>					<input type="checkbox"/> Tankstellen-Artikel	
Festmengenartikel	<input type="text"/>					<input type="checkbox"/> COTAS-Artikel	
Preisbasisartikel	<input type="text"/>					<input type="checkbox"/> WebShop-Artikel	
Statistikartikel	<input type="text"/>					<input type="checkbox"/> Speedtime-Artikel	
WS/LV-Artikelnummer	<input type="text"/>					<input type="checkbox"/> Ausgabe an Dispo-System sperren	
Oiltainer-Artikelnummer	<input type="text"/>					<input type="checkbox"/> sicherheitsrelevanter Artikel	
Docking-Artikel-Nr	16					<input type="checkbox"/> ohne Fracht	
Meßtechn.Prod.Code	0					<input type="checkbox"/> Flaschengas	
Additiv-Artikelnummer	<input type="text"/>					<input type="checkbox"/> für Lieferantenbestellungen sperren	
						<input checked="" type="checkbox"/> unterliegt der Chemikalien-Verbotsverordnung	

- b) Telefonverkauf – Bestellerfassung:  
Es wird ein Fenster zur Eingabe der E-Mail-Adresse angezeigt:

**xochemivv - Chemikalien-Verbotsverordnung**

Kundenanschreiben 'Warenverkehr mit sensiblen Produkten' versenden an:

Kunden-Nr. **100010**

Kunde **ABC Transporte, Lichtenfeld**

E-Mail-Adresse

Das Kundenanschreiben und die Verwendungserklärung sind Standarddokumente, die ihr Firmen-Briefpapier verwenden. Wenn Sie die Chemikalien-Verbotsverordnung bei sich umsetzen möchten, setzen Sie sich bitte mit uns in Verbindung, damit wir klären können, ob alle erforderlichen Komponenten vorhanden sind, um die Dokumente zu erzeugen und dann zu versenden.

Hinweis auf Interventionssperre:

xo042 - Bestellerfassung

 Der Auftrag läuft auf Interventionssperre.

Sperrgrund:  
Chemikalien-Verbotsverordnung

## X-oil – Änderungsschreiben Update 10.2023

- c) Neues Programm: Verwaltung Chemikalien-Verbotsverordnung (MP 5.4.18):  
Mit diesem Programm erfassen sie die Verwendungserklärung des Kunden.

<input type="checkbox"/>	Nr.	Kunden-Nr.	Kundenname	Artikel-Nr.	Artikelbezei	Jahr	Kundenanschriften am	Kundenanschriften durch	Rückfassung am	Rückfassung durch
<input type="checkbox"/>	0001	100010	ABC Transj	1234	Danger-Sto	2023				

Eine ausführliche Beschreibung des neuen Programmes finden sie in der [Onlinedokumentation](#).

- d) Interventionen bearbeiten (MP 1.2.10):  
Zur Information wird die Interventionssperre aufgrund der Chemikalien-Verbotsverordnung gesondert angezeigt.

Tour:	0
Int.VK-Prs:	
Int.EK-Prs:	
Int.Limit:	
Int.Chemikalien-VV:	C

Ansonsten funktioniert die Freigabe, wie bei jeder anderen Intervention auch. Mit «F2» erfolgt das Löschen der Interventionssperre, sofern eine Verwendungserklärung vorher erfasst wurde, ansonsten erscheint eine Fehlermeldung.

xestart - X-energy Startprogramm

⚠ Für den Artikel 1234 liegt noch keine Verwendungserklärung vor.  
Die Bestellposition kann nicht freigegeben werden.

OK

## 18. Pflege Einstandspreise (MP 1.4.3)

Es sind jetzt mehrere Preise pro Tag möglich. Setzen Sie dazu den Haken bei „mehrere Preise pro Tag zulassen“. Ab diesem Zeitpunkt ist die Eingabe von mehreren Preisen pro Tag zulässig. Diese werden mit Datum und Uhrzeit gespeichert. Der Telefonverkauf verwendet stets den aktuellen (zuletzt eingegebenen) Preis.

xo030 - Pflege Einstandspreise

**Schlüssel**

Firma: 1 Artikel: 1 Liste (Preistabelle): 1

**Einstellungen**

Vorbelegung Liste (Preistabelle): 1

mehrere Preise pro Tag zulassen

F2=Konvertierung Archiv alt -> Archiv neu mit Zeitstempel.  
Nur bei erstmaligem Einschalten "mehrere Preise pro Tag" durchführen.  
Gilt für alle Firmen!!!

### 19. Pflege Betriebsstätten (MP 4.1.10)

Im Standard hängt die Kalkulationstabelle (Mengenstaffel) an der Einstandspreistabelle. Pflegen Sie z. B. die Einstandspreise für Heizöl unter der Einstandspreistabelle „01“, so nimmt X-oil standardmäßig die Kalkulationstabelle „01“ zur Preisbildung im Telefonverkauf. Möchten Sie für eine bestimmte Betriebsstätte aber einen anderen Aufschlag verwenden oder der Aufschlag soll sich je nach Marktsituation öfter mal ändern, so können Sie die zu verwendende Kalkulationstabelle im Betriebsstätten-Stamm anpassen. Voraussetzung hierfür ist, dass im Kundenstamm auch eine Betriebsstätte hinterlegt wurde. Ist in der Betriebsstätte als Kalkulationstabelle „0“ hinterlegt, so erfolgt die Standardverarbeitung.

Links oben		Rechts oben		Rechts unten	
Lager	0				
Preistabelle	0				
Kalkulationstabelle	0				
Vorlaufzeilen	0	Seitenlänge	0		
Auftragsimp. Form.	Ohne Format!				

### 20. Telefonverkauf (MP 1.1) – Kundenstatus

Bisher wurde im gelben Info-Fenster die Rechnungsversandart des aktuell aufgerufenen Kunden angezeigt. Hat der Kunde jedoch einen Rechnungskunden hinterlegt, hat die Rechnungsversandart des Rechnungskunden Vorrang. Deswegen wird in diesem Fall zukünftig die Rechnungsversandart des Rechnungskunden angezeigt.

Xpoint  
 RK: 000123 <F9>  
 OMR-Kunde  
 00 intern  
 Papierversand

### 21. Telefonverkauf (MP 1.1) – Korrektur Bestellungen (Folgemaske „u“)

- a) Entscheidet sich der Kunden nachträglich, anstatt des ursprünglich bestellten „normalen Heizöls“ für das „additivierte Heizöl“, so musste bisher der Lieferschein gelöscht und neu erfasst werden. Dies ist jetzt nicht mehr notwendig. Die Änderung des Artikels ist nun über den Button „ArtNr ändern“ möglich.

1	heizöl el	Bestellzeitpunkt
	000 lt: 0,00 kg: 0,00	LSNummr 0000
		BNummer 2355
		Drucker

Dies ist nur bei Produkten zulässig, die bestandsmäßig verknüpft sind.

- b) Die Interventionsprüfung auf Kreditlimit und Kreditversicherung erfolgt jetzt auch beim Update oder Hinzufügen einer Bestellposition. D. h. dass nach dem Update oder Hinzufügen einer Position der Auftrag in die Intervention laufen kann, sofern die entsprechende Interventionssteuerung in den Einstellungen des Telefonverkaufs aktiviert ist.
- c) Bei Änderung der Kopffelder
- Bestell-Nr.
  - Hinweistext1/2
  - Valuta
  - Zahlweise
  - Bar

- Festkauf

werden diese auch in alle anderen Positionen des Auftrags übernommen, damit bei Löschung einer Position diese Informationen nicht verloren gehen.

**22. Telefonverkauf (MP 1.1) – Anzeige offene Bestellungen (Folgemaske „2“)**

Wurde ein Telefonverkäufer von einem Kunden kontaktiert, der offene Bestellungen hat, konnte bisher keine schnelle Auskunft über den Bruttowert seiner Bestellung gegeben werden. Deshalb wurde in der Ansicht der offenen Bestellungen der Bruttowert integriert.

X xo0411 - Anzeige offene Bestellungen												
000130, Mathias Hugel, Kulmbacher Str. 7, Bad Berneck, 09273-8891												
Best Datum	Gew. LDat	Artikel, Text	Menge	Eink. Preis	Listen Preis	Verk. Preis	Pos Wert	VK Nr	Liefer-Sch.Nr	B-Nu		
0507	0000	1 heizöl el	53000 T	60,00	61,07	61,07	32367	000002	000000	23552		
		Summe Netto/Brutto		32367,10		38516,85						
0507	0000	1 heizöl el	12000	60,00	61,48	61,07	7328	000002	000014	23552		
		Summe Netto/Brutto		7328,40		8720,80						
0507	0000	1 heizöl el	15000	60,00	61,48	61,07	9160	000002	000017	23552		
		Summe Netto/Brutto		9160,50		10901,00						
<b>Gesamt:</b>		<b>Menge</b>	<b>80.000,00</b>	<b>Wert - Netto</b>		<b>48.856,00</b>	<b>- Brutto</b>	<b>58.138,65</b>				
							X-oil / xo0411	rk / 300	30.08.2			

Es wird für jede Bestellungen eine Summenzeile eingeblendet und in der Gesamt-Summenzeile der Bruttowert aller offenen Aufträge berechnet.

Tipp:

Die Anzeige der offenen Bestellungen kann man im Telefonverkauf so einstellen, dass diese bei Aufruf des Kunden automatisch eingeblendet wird. Gehen Sie dazu in das Programm „Einstellungen Telefonverkauf“ (MP 4.1.1.4.3), Reiter „3 Telefonverkauf“:

offene Bestellungen immer anzeigen  Ja  Nein

Ansonsten ist Anzeige der offenen Bestellungen über die Folgemaske „2“ im Telefonverkauf möglich.

**23. Telefonverkauf (MP 1.1) – Sammelbestellungen (Folgemaske „s“)**

Beim Aufteilen einer Sammelbestellung ist es möglich, nach dem Druck des Lieferscheines eine Auftragsbestätigung für die Sammelbesteller zu drucken. Im Archiv der Sammelbestellungen (Bearbeiten → Archiv Sammelbestellung) werden die vergangenen Bestellungen der Gruppe angezeigt und in der Spalte „AB“ ist ersichtlich, ob eine Auftragsbestätigung erstellt wurde. Dies ist nur bei neuen Bestellungen nach Installation dieses Updates verfügbar.

**24. Telefonverkauf (MP 1.1) – Web-Aufträge**

In den Einstellungen der Web-Aufträge ist es möglich, einen Rechnungskunden für Ratenkauf anzugeben. Nicht bei allen Onlineportalen wird eine abweichende Rechnungsanschrift mitgegeben. Im Bestellvorgang selbst wird noch einmal auf die Ratenzahlung/Finanzierung hingewiesen.

Bei der Artikelumsetzung ist es möglich, die TKA-Automatik abzuschalten, um eine doppelte Berechnung der Transportkosten zu vermeiden.

## 25. Telefonverkauf (MP 1.1) – Pflege E-Mail-Adressen über Button „Mail“

Das Pflegeprogramm für die E-Mail-Adressen der Kunden wurde optimiert. Das Feld „ID“ wurde durch eine Checkbox „TV“ ersetzt. Damit entscheiden Sie, ob diese E-Mail-Adresse im Telefonverkauf angezeigt werden soll oder nicht. Außerdem können jetzt mehrere Adressen über die Checkbox „Rechnungen“ ausgewählt werden, somit können Sie eine Rechnung auch an mehrere E-Mail-Adressen versenden.

Übersicht E-Mail-Adressen									
Nr.	TV	E-Mail-Adresse	Beschreibung	Rechnungen	Xrechnungen	AB/SiDaBla	Angebote	Werbung	LW-Nachwei
0001	<input checked="" type="checkbox"/>	mail@mustermann.de		<input checked="" type="checkbox"/>	<input type="checkbox"/>	<input checked="" type="checkbox"/>	<input type="checkbox"/>	<input type="checkbox"/>	<input type="checkbox"/>
0002	<input type="checkbox"/>	mail@testfirma.de		<input type="checkbox"/>	<input type="checkbox"/>	<input type="checkbox"/>	<input type="checkbox"/>	<input type="checkbox"/>	<input type="checkbox"/>

Eine genaue Beschreibung finden Sie in der [Onlinedokumentation](#).

## 26. Einstellung Telefonverkauf (MP 4.1.1.4.3)

Neue Einstellungen im Reiter „3 Telefonverkauf“:

- Es kann eingestellt werden, ob die Prüfung der E-Mail-Pflicht beim Start oder am Ende des Telefonverkaufs erfolgen soll.

Abfrage E-Mail Pflicht	...	Rechnungsversand setzen	1 = Email	<input type="radio"/> Start TV	<input checked="" type="radio"/> Ende TV
------------------------	-----	-------------------------	-----------	--------------------------------	--

- Über diesen Schalter erfolgt die Einstellung, ob der TKA-Aufschlag in der Bestell-Erfassung „F3=Kalkul“ als Fixabladung behandelt werden soll.

TKA in F3=Kalkul als Fixabladung	<input checked="" type="radio"/> Ja	<input type="radio"/> Nein
----------------------------------	-------------------------------------	----------------------------

## 27. Telefonverkauf (MP 1.1) Anzeige letzte Suchbegriffe

Die Anzeige der letzten Suchbegriffe über den Button „L“ wurde überarbeitet und wird jetzt als eigene Maske als Tabelle angezeigt.

## 28. Telefonverkauf (MP 1.1) Feld Universalsuche

Unter der den Suchfeldern für Name, Ort und Straße gibt es ein neues Feld „Universalsuche“. Durch Eingabe eines Suchbegriffs in diesem Feld wird die neue Matchcodesuche aufgerufen. Bisher konnte man diese nur unter dem Menüpunkt 1-2-21 finden. Die Eingabe im Feld „Universalsuche“ sucht in den Namen (Vor- und Nachnamen), Adressen, E-Mail-Adressen und Telefonnummern des Kundenstamms und zeigt die Treffer an.

## 29. Docking/Disposition - Kundenbenachrichtigung

Für Kunden, die X-oil mit einem Docking- oder Disposystem gekoppelt haben, besteht die Möglichkeit, die Art der Kundenbenachrichtigung auszuwählen und anzuzeigen.

Nachfolgend alle betroffenen Programme:

- Kundenstamm (MP 4.2.1):  
Im Reiter „7 Docking“ kann voreingestellt werden, wie der Kunde mit Übergabe ans Docking benachrichtigt werden soll.

Kundenbenachrichtigung					
<input checked="" type="checkbox"/> Termininfo	<input checked="" type="checkbox"/> Sendungsverfolg.	<input type="checkbox"/> LS	<input type="checkbox"/> frei1	<input type="checkbox"/> frei2	
<input checked="" type="checkbox"/> Email	<input checked="" type="checkbox"/> SMS	<input type="checkbox"/> frei3			

- b) Telefonverkauf (MP 1.1) – Kundenstatus:  
Diese Einstellungen sind hier als Symbole ersichtlich.

 = Benachrichtigung per E-Mail oder SMS

 = Benachrichtigung per E-Mail

 = Benachrichtigung per SMS

- c) Außerdem werden die Einstellungen in der Optimierungsmaske mit übergeben und können dort noch einmal individuell angepasst werden.

### 30. Neu: Geodaten (MP 4.2.22)

Zum Abgleich der Kundenadressen können die Daten von [geodaten-deutschland.de](http://geodaten-deutschland.de) eingelesen werden. Damit ist auch eine Zuordnung von Bundesland, Regierungsbezirk etc. möglich. Eine ausführliche Beschreibung finden Sie in der [Onlinedokumentation](#).

### 31. Protokollsystem (MP 6.4.3)

Im Protokollsystem gibt es die Möglichkeit, die Suchanfrage nach Excel auszugeben. Statt der Anzeige am Bildschirm öffnet sich bei Aktivierung des Schalters „Excelliste“ der Dialog zum Speichern der EXCEL-Ausgabe.





**36. ERABST-Auswertung / Erlös- und Absatzstatistik (MP 5.6.5)**

In der ERABST-Auswertung (Erlös- und Absatzstatistik), die im Zuge der Rechnungsschreibung oder manuell über MP 5.6.5 Kundenauswertung mit Ausgabeform „E = ERABST“ erstellt werden kann, werden ab sofort per Default alle Zukaufswerte aus Datenübernahmen ignoriert.

Sollten Sie die Zukaufswerte weiterhin berücksichtigt haben wollen, wenden Sie sich an unseren Support.

**37. Kundenstatus Anzeige absolutes Sperrkennzeichen**

Im xo041 – Kundenstatus wird bei Lieferstellen nun die absolute Sperre der Lieferstelle und des Rechnungskunden angezeigt. Bisher wurde teilweise nur ein Sperrgrund angezeigt, wobei der Rechnungskunde Vorrang hatte.



Vor dem Schrägstrich steht der Sperrgrund des Rechnungskunden, hinter dem Schrägstrich das Sperrkennzeichen der Lieferstelle.

**38. Disposition, Unterdeckung (MP 1.5.5)**

In der Dispo-, Unterdeckungsanalyse gibt es eine neue Check-Box „alternat. Lieferanten auswerten“. Diese ist per Default aktiv, da die alternativen Lieferanten bis jetzt immer mit ausgewertet wurden.

Deaktivieren Sie diese Check-Box, werden die Angaben des Artikels auf dem Reiter „B Lieferanten“ aus dem Artikelstamm (MP 4.3.1.) bei der Analyse nicht mehr berücksichtigt, sondern nur der Lieferant, der auf dem Reiter „1 Basis“ hinterlegt ist.

Möchten Sie diesen Schalter per Default deaktivieren, können Sie im Programm die Voreinstellungen mit <F4=Vorbelegung> speichern.

**Wichtig:**

Die Vorbelegung können nun User individuell und je X-oil Firma (Mandant) gespeichert werden. Bisherige Vorbelegungen wurden nicht konvertiert, bitte speichern Sie diese einmal neu.

**39. Tourenrückholung vom TKW (MP 1.3.4)**

«F2» = Tour einlesen:

Mit der Auswahl „F“ können jetzt alle Touren der Firma im Block eingelesen werden.

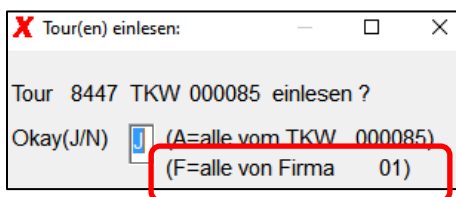
**40. Hilfe-Menü (betrifft alle grafisch umgestellten Programme)**

Das Hilfe-Menü wurde um den Punkt 8 „E-Mail an Ticketsystem“ erweitert.

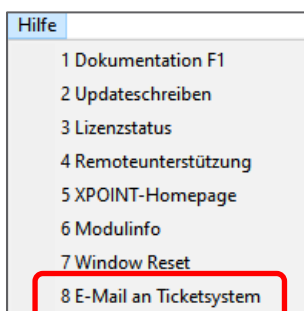

Nach Anklicken des Menüpunktes öffnet sich das Standard-Mail-Programm und Sie können eine E-Mail direkt an unser Ticket-System schicken. E-Mail-Adresse ([ticket@xpointsoftware.de](mailto:ticket@xpointsoftware.de)) und Betreff (Programmname) sind bereits vorbelegt, z. B.:

Von:	✉ info@xpointsoftware.de
An...	<a href="mailto:ticket@xpointsoftware.de">ticket@xpointsoftware.de</a>
Cc...	
Bcc...	
Betreff	[xomen]

Bitte lassen Sie den Programmnamen als Information für uns im Betreff stehen, erweitern Sie den Betreff wie üblich um Ihr Anliegen und teilen Sie uns die Fehlerbeschreibung als Nachrichtentext mit.

Der Programmname im Betreff hilft uns zu erkennen, in welchem Programm Sie den Fehler haben, wenn dies durch zugeschnittene Screenshots nicht möglich ist oder im Nachrichtentext nicht angegeben wurde.

**Zur Erinnerung:**

Normal sollten Sie uns immer mitteilen, in welchem Programm der Fehler auftritt, mit welchem Benutzer und welcher User-ID Sie in X-oil arbeiten.

#### **41. Ausgabe X-daten – Kundenstammdaten STAT02**

Die Ausgabe der Kundenstammdaten (xo\_kundenstamm) wurde um die Felder 179 (Bestandsüberwachung) und 180 (Geodaten-ID) erweitert.

[Onlinedokumentation](#)

#### **42. Ausgabe X-daten – Artikelstammdaten STAT03**

Die Ausgabe der Artikelstammdaten (xo\_artikelstamm) wurde um die Felder 119 (Chemikalien-Verbotsverordnung) und 120 (Ursprungsland) erweitert.

[Onlinedokumentation](#)

#### **43. Ausgabe X-daten – Bestellungen STAT10**

Die Ausgabe der Zugangsbuchungen (xo\_bestellungen) wurde um die Felder 123 bis 128 (Online-Portal, User der Bestellung, Bearbeitungsdatum Bestellung, Bearbeitungszeit Bestellung, Export Fremdsystem, Intervention Chemikalien-Verbotsverordnung) erweitert.

[Onlinedokumentation](#)

#### **44. Ausgabe X-daten – E-Mail-Adressen STAT22**

Die Ausgabe der E-Mail-Adressen (xo\_email) wurde um die Felder 11 bis 17 (KZ Werbung, KZ Landwirtschaftsnachweise, Leerfeld, KZ XRechnung, KZ Lieferschein, KZ RechnungLS; Infotext, KZ Anzeige im TV) erweitert.

[Onlinedokumentation](#)

Informieren Sie Ihre IT, damit die betroffenen Tabellen in der Datenbank an den neuen Satzaufbau angepasst werden oder wenden Sie sich an unseren Support, sofern Sie den X-daten Client für Microsoft SQL einsetzen, damit wir dies für Sie durchführen.

#### 45. X-LVS - Anmeldung

Die Feldreihenfolge bei der Anmeldung an X-LVS wurde geändert. Es muss erst der Mitarbeiter und dann das Lager gewählt werden. Hintergrund: Abhängig vom Mitarbeiter wird die anschließende Lagerauswahl aufgebaut. Im Mitarbeiterstamm kann nur ein bestimmtes Lager oder alle Läger aktiviert werden. Die Firma ist vorbelegt und ist auch nicht mehr änderbar (kein Eingabefeld mehr).

Anmeldung am PC-Programm:

Anmeldung am PC-Scanner:

#### 46. X-LVS - Anmeldung (PC)

Sollten Informationen oder Fehler aus der Nachtverarbeitung vorliegen, werden diese beim Anmelden am PC angezeigt. Diese dürfen jetzt nur noch von einem Administrator gelöscht werden («F7»=Löschen.).

47. X-LVS - Pflege der Mitarbeiter (PC)

Die Zugangscodes der Mitarbeiter sind nicht mehr in Klartext ersichtlich, auch nicht für den Administrator.

48. X-LVS - Bestandskorrektur (PC)

Bei Bestandskorrektur muss zukünftig ein Grund (Korrektur oder Inventur) gewählt werden.

Buchungsdatum

Buchungsdatum 18.08.23

Grund Korrektur

Korrektur

Inventur

JA NEIN

49. X-LVS - Tourenplanung (PC)

In der Auftragstabelle wird jetzt das Lager und die Betriebsstätte als neue Spalten angezeigt.

Vorname	PLZ	Ort	Lief.Dat.	Lager	BetrSt
Heizöl	63768	Hösbach		000006	000002
	64732	Bad König		000004	000002

50. X-LVS - Einlagern (Scanner)

Der Administrator darf jetzt immer einen Einlagerungsvorgang löschen.

**51. X-op – Grafische Umstellung: „Manueller Zahlungseingang“ und „Bearbeiten der offenen Posten“**

Die X-op Programme („Mini-Fibu“) 4 „Manueller Zahlungseingang“ und 7 „Bearbeiten der offenen Posten“ wurden komplett überarbeitet. Die Suche nach den offenen Posten wurde verbessert und die Handhabung vereinfacht. Eine genaue Beschreibung der Programme finden Sie in der [Onlinedokumentation](#).

**52. X-dispo <-> X-oil Datenaustausch bei Verkaufskontrakt (T-Auftrag)**

Die Ausgabe der Verkaufskontrakte (T-Auftrag Faktura / T-Auftrag Bestellung) von X-oil an X-dispo wurde überarbeitet. Der T-Auftrag (Faktura) ist für Selbstabholer konzipiert, darum kann ein T-Auftrag (Faktura) in X-dispo nicht mehr verplant werden und wird nur informativ angezeigt. Bei T-Auftrag (Bestellung) kann der Kopfauftrag nicht mehr verplant werden, es dürfen nur die Teil-Lieferungen verplant werden. Bei beiden Arten des Verkaufskontrakts wird künftig die freie Menge des T-Auftrags angezeigt und sie werden im Symbol auf der Landkarte abweichend zu den Teil-Lieferungen des Verkaufskontrakt (T-Bestellung) und (normalen) Bestellungen dargestellt.



**Bitte beachten Sie Folgendes bei neu hinzugefügten Programmen (MP 5.4.18 und 4.2.22):**

Sofern Sie Gruppenmenüs verwenden, müssen Sie neue Menüpunkte für alle berechtigten Benutzergruppen vom Standardmenü in das Gruppenmenü übernehmen. Anderenfalls erscheint eine Fehlermeldung und die User können das Programm nicht starten. Rufen Sie dazu den MP 6.3.1 auf, wählen Sie „Gruppe“ und anschließend eine Gruppe mit Doppelklick aus. Im Reiter „2 Menü“ suchen Sie auf der linken Seite (Standardmenü) den neuen Menüpunkt und übernehmen diesen über das Kontextmenü (rechte Maustaste) in das Gruppenmenü.

**Bitte beachten Sie folgende Punkte zum Jahreswechsel:**

1. Denken Sie daran, den CO2-Zertifikatsfestpreis für das Jahr **2024** im **MP 4.1.1.16 CO2-Zertifikatspreise** einzutragen. Dieser soll laut aktuellem Stand in jedem Fall erhöht werden. Bitte erkundigen Sie sich rechtzeitig und tragen Sie den Preis vor dem ersten Rechnungslauf für das neue Jahr im System ein.
2. Überprüfen Sie, wann der Rechnungsnummern-Zähler zurückgesetzt wird. Berücksichtigen Sie dabei, wann die letzte Fakturierung für das alte Jahr läuft. Diese kann auch im neuen Jahr noch stattfinden. Gegebenenfalls muss der Zähler erst danach zurückgesetzt werden. Sie sehen das Reset-Datum bei jedem Faktura-Lauf über den MP 1.4.8. Änderungen nehmen Sie über den MP 4.1.1.3 („laufende Nummern“) vor.

Bei Fragen wenden Sie sich an unseren Support unter

Telefon: +49 9227 9450-0  
E-Mail: [info@xpointsoftware.de](mailto:info@xpointsoftware.de)  
Ticketsystem: [ticket@xpointsoftware.de](mailto:ticket@xpointsoftware.de)

Wir sind Montag-Freitag von 8 bis 12 Uhr und 13 bis 17 Uhr erreichbar.

Viele freundliche Grüße

Team Xpoint